本館開設法界四號路（即巴黎路轉角） 電話南局二五三號 電報掛號零零七九

泰晤士報

THE CHINESE PEKING & TIENTSIN TIMES

第三千七百五十三號

（中華民國十七年五月十九日）

（星期六）

今日本報共出三大張

零售每份大洋四分

花柳病的明星

花柳病分淋病。梅毒。輭性下疳三種。

梅毒爲最兇險。淋病爲最易傳染。而最難醫治。輭性下疳則比較稍輕。

梅毒分一。二。三期。

淋病分急性。慢性。兩種。

本醫院長貢掃梅大夫研究花柳學科。已歷十餘寒暑。舉凡男女生殖器一切疑難雜症。經貢大夫之親手治愈者。京津各埠不下數萬餘人數。不曾治療花柳病的明星。

除梅毒有掃梅露之發明。飲之清血。定名謂清血掃梅露。

治淋病有洗療液發明。用以洗滌尿道。無論急性慢性。婦女赤白帶下。一經洗滌。無不奏效如神。該液定名謂淋濁洗療液。

延嗣醫院掛號處啟

門診 上午九時起 下午九時止

出診 不拘時間 隨請隨到

統治 花柳內外各科 婦科產科

電話總局一五四九 延嗣醫院 院址日界中原公司後身

每逢星期六下午二時至四時施種牛痘

貧病不計

德醫陳倫會

深陽陳大夫畢業於德國醫科大學術兼內外學貫中西又次第發明新藥多種以治內症在滬行醫十年歷任各醫院主任

內外兩科凡遇疑難重症莫不妙手回春是以譽滿中江風被津沽此社德華大藥房一再敦聘始蒙惠然肯來茲値懸壺伊始用敢一言介紹陳大夫診所法界二十號六路明次東德華大藥房電話南局一七九四

介紹人 姒錫章 張春華 王人文 陳文運 胡商彝 李奎元 王其康 張文孚 吳華堂 張漸州 周振東 范竹齋 劉錫三 范季美 戴旭[illegible] 左[illegible] 全啟

大星相家孔麟台到津

先生命相之神奇南北顯貴名流凡先生相過者皆有奇驗確証屢見報端今在津設硯法界泰康商場二層樓上相金二元起碼懷疑待決者盍往一談焉

中華匯業銀行廣告

本行發行兌換券曾經呈奉財政部核准在案茲另印就天津地名隨銀元兌換券多種定自五月一日開始發行京津等處一律通用之券兌現特此廣告

天津仁記洋行廣告

本行在津開幕已五十餘年於茲矣專辦出口各貨並代理英國著名火險公司法國郵船公司及鉛牆漿屋頂雨不漏各名廠一切交易總期公道誠實藉副惠顧諸君之雅意特此廣告

英中街仁記洋行啟

有汽車洋車者注意

啓者本號新由英京名廠運到最新式機器全副專爲修補汽洋車裏外皮帶之用其法係將皮帶放在汽鍋蒸熱然後用膠化開藉汽機壓力粘補與新無異故十分堅固耐用適非用人力修補者可比且手續非常迅速價尤目格外從廉如蒙光顧無任歡迎

開設河東特別二區大佛寺北電話東局四百八十七號

天利祥鶴記啟

本行新到美國名廠老牌EMPIRE各種無線電泡汽車用大小電泡及汽車用一切零件俱全零整批發價目克已請來本行參觀

美商盛興洋行啟 法界巴黎道 電話南局七一〇八六號

白濁專家醫生 姚佐頡 白濁丸

諸君曾服諸般白濁丸不靈者不可不試

每瓶二元 小瓶一元 各埠藥房均有出售

總發行（經理）天津法衣街五洲大藥房 上海三馬路大舞台對面姚佐頡大藥房

大前門香烟

取歡獨悶

其故安在

大前門香烟爲旅客良伴出行時如或不備僕僕長途間必致感受不少悶若

兜安氏補肺聖藥

停咳

此藥善能止咳除痰潤肺袪寒而於傷風咳嗽更有效驗是凡患諸般咳嗽之大人小人治以此藥曾應驗如常此藥[illegible]來治愈傷風咳[illegible]算塞源導者不[illegible]誠咳嗽之良藥[illegible]有患者盍購一瓶[illegible]之

漢文京津泰晤士報第一張 （第二頁） （中華民國十七年五月十九日） （舊曆戊辰年四月初一日） （星期六）

日[illegible]街

華竹

新式雨衣

閣下｜尊嚴之制服、華美之禮服、交際場中設遇暴雨外侵、可不預有保障耶、雨衣者、衣服之保障也、本莊備妥大宗雨衣布、橡皮紬、花色新穎、堅固玲瓏、精做最新式男女雨衣、裁做得法、携帶輕便、定價亦格外便宜、

單裌車毯

諸君｜坐包車、求舒服、必須有合時令之車毯、本莊有鑒於此、特製成各種、毛嗶嘰、橡皮布、橡皮紬、單裌車毯千餘條、花樣多種、定價從廉、足供諸君挑選不盡

總號在估衣街

天津物華樓金店

本店發兌加煉十足條錠葉金赤金紋銀時樣首飾文明禮品珠寶鑽石中西器皿貨高一等價眞克己務請惠顧諸君認明天官爲記庶不致悞

總店 日界旭街新明戲院對面
分店 估衣街歸賈胡同口路南

電話 總店營業部五百二十九號 銀房二千五百二十二號 分店營業部二千三百二十八號

日租界大馬路

金銀首飾成色十足
器皿禮品式樣新奇
珠寶鑽石貨眞價廉
洋鑲工藝美術精細
貨價不合退換隨意

電話總局二五七四號（北洋）二九九一

第一次白穿綢緞不要錢●●

今天上午十一點當衆開籤明天登報揭曉

第二次白穿綢緞不要錢●●

陰歷四月初一日起至四月三十日止仍定五月初一日開籤辦法概照第一次一律詳章函索卽寄

天津法界綠牌電車道中 電話南局三五〇一

利豐綢緞莊啓

現已備齊特別新式男女草帽新到大批巴拿馬草帽 茲因酬謝主顧特別大減價

設天津法租界天增里南 電話南局一六一八 分銷處大祥市場內

▲駐津大英工部局通告（第廿五號）

駐津大英國工部局

邇來時局不靖津埠左右不守紀律散兵及不良份子或有竄入各租界行動致擾亂治安茲爲預事防範相當之軍事佈置乃在所不免特此通告本租界各住戶及臨近本界各居民等爲保護住戶等安全起見駐津英國兵士或須進入該住戶人等所以便佈置一切必須施行此項防範時各負責兵士當有官佐帶領對於奉令執行職務可供給相當說明茲並通知上列各區住戶等對於各該兵士執行職務應給以各種利便爲要此布

駐津大英國總領事保核准 秘書長賴乃士啟 五月十六日

鳴謝先施人壽保險公司賠款迅速

敝者先嚴鑑泉府君不幸於民國十七年四月二十八晚疾終津寓查生前曾向天津先施人壽保險公司投保普通壽險大洋壹仟元事後蒙該公司派員調查立卽如數賠償不折不扣足徵該公司信用昭著名不虛傳領款之餘特此鳴謝

棘人麥少興謹啟

▲▲延嗣醫院招請產婦科女醫士及看護啟事

本院近因院務甚忙原有產婦科女醫士及看護婦不敷應診外擬添聘數位如願就斯職者薪金從優自登報日起請於每日下午二時至四時來院面洽可也

院長袁掃梅謹啟 院址日界中原公司後身 電話總局一五四九

直隸華商賽馬會加賽佈告

茲訂陽歷五月十九二十陰歷四月初一初二日加賽每日午後一時起賽前發門券除短期券外一律有效特此謹佈

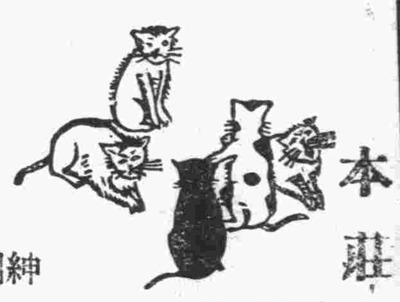

本莊謹擇夏歷三月初十日舉行

五貓賽賣大會

歡迎紳學工商閨閣士女聯袂惠臨參觀

天豐綢緞莊佈 法租界梨棧大街 電話南局三六二

同馨和帽莊開幕

陰歷三月二十六日

▲▲本報特別啟事

意大利呂傑維拉里博士著法西士主義闡發近代一黨政治之精神由芥爾先生漢譯凡五十萬言文筆精確逐日在本報披露閱報諸君請隨時保存日久成帙可供參考

上海各界奮起對日
學生界演講募捐 海運界斷絕往來

本報上海十八日下午五時三十分電、滬學生篠（十七）日起、秩序整齊、無意外舉動、

東方社上海十七日電、此次中等學校以上之華生、自本日起、停課三星期、向本埠外埠作宣傳及募捐運動、同文書院華生亦參加之、

東方社上海十六日電、一般的對日運動、依然未得大實行、有擱淺之勢、數日來海運界似不無幾分影響、日清汽船前日來、無華人裝貨、大連汽船今晨開行之天津丸、亦不見華人名義之裝貨、大阪商船、迄今日全未受何等影響、但郵船成爲問題之進口品、五月六月大半爲既訂之貨物、當不見何影響、又各公司等苦力、均甚鎮靜、

◎社論◎

日本之三田

派兵赴魯、實行侵略政策、不恤引起將來各國在亞洲大戰之禍者、日本之田中首相也、奉日政府亂命、率兵佔據濟南青島、屠殺搶掠、慘無人道者、日本之福田司令也、參與濟案事變、同惡相濟者、日本之黑田參謀長也、此三田者、微論吾國人視爲公敵、卽彼國及各國輿論亦多不滿其所爲、現在濟案眞相漸明、彼我兩方、是非曲直、當能令天下主持公理者、作正確之評判、日本人及其報紙、無論如何顛倒狡辯、皆不能卸破壞華會精神、及擾亂東亞和平之責任、吾國人他日爲復仇雪恥計、當時時刻刻勿忘此三田之名也、又聞濟南警察廳長、由日人與我國商會公推田友望充任、業已就職、旣有日本之三田、復有我國之一田、姓名巧合之奇、可謂無獨有耦、然以我國地方行政長官而由日人推舉、實則無異於委任、夫濟南爲我國屬土、日人雖不承認南方政府、而北方政府尚在、長官之任命、應由我政府主持、今日人乃視濟南爲無政府區域、干涉我行政權、反客爲主、較之擅頒布告、狂妄尤甚、此可爲侵略之一證、無可狡辯者也、夫山東一省、年來兵災匪禍人民已無田可耕、散之四方、棄其田里者、不知若干人矣、今不幸而遇福田司令、奉行其田中內閣之政策、又得黑田參謀長助桀爲虐、山東人未蒙其福、先罹其禍、大好明湖、無異于黑暗地獄、嗚呼慘矣、然而日軍得勝之鼓、則田田然其聲仍不絕於耳也、我國人聞田田之鼓聲、其亦一思及三田之大名也乎、

新井代表各國武官
致電張蔣閻馮各將領
聲明保京津外僑之措置

本報專大連十八日電、日本駐屯軍司令官新井代表列國駐屯軍司令官、於十七日致電張作霖蔣介石馮玉祥閻錫山等、大意如下、列國駐屯軍鑒於濟南事件、戰禍延長、痛感京津地方有警備之必要、同時對於京津地方外國僑民之生命財產、負保護之全責、實行其任務、對於南北軍、不偏袒於任何一方面、若居留民有受危害之時、則不問南北軍、實行其斷然之處置、

倫敦五月十七日路透電、本日下議院質問時間、藍博森司令宣稱關於保護天津北京外僑問題之電文、刻已接到、但內中並未提及在京奉津浦兩線採取軍事手段云、

日政府提出嚴重警告

十七日東京閣議決定經過
藉口保護僑民及滿蒙利益
自由劃出警備區準備軍事
對張蔣馮閻前日同時送達

本報北京今晨三時電話、日本政府以東三省將受戰事波及之影響、特於十六日閣議、討論京津地方居留民之生命財產保護與滿蒙既得權利之確保、決定由田中以內閣總理兼外相之名義、於十七日夜訓令芳澤公使、及尙京岡本領事、令向蔣介石張作霖馮玉祥閻錫山發出各別之通告、大意謂

萬一奉軍敗北之際、撤退於關外之時、日本爲防止危害於居留民之安全、特禁止兩軍在警備區域內交戰、日本總希望維持東三省之平和、盼以平和之手段解決之、如有反右之方針者、無論南北軍、斷行其武裝解除之決定、

十七日鈴木參謀總長、對於村岡關東司令、以同樣之電文發出之、

本報今晨三時北京電話、芳澤公使於十七夜十二時至元帥府、訪問張作霖、至三時半始退出、談話內容、爲將來京津地方、或滿洲延長國內戰爭時、日本爲保護居留民之生命財產起見、將劃定警備區、如有侵及之者、不問北軍或南軍、直解除其武裝、其次關於滿蒙問題、有所協商云、

東京五月十六日路透電、現在形勢、縱令暫時有比較的安全、但當局憂慮南北軍或在青島烟台一帶發生衝突、而發生危及日本生命財產之紛擾、最抱重大杞憂、均集中於京津、誠恐紛擾將蔓延於滿洲也、

內閣今日下午開會討論、遇此場合應採之步驟、據最可靠此項討論、將依據上年夏間、對華會議之議決案行之、以下重要原則、將規定之、以爲將來之張本、倘擾亂果延及滿蒙而引到安寧秩序之脅迫與日本地位權利及利益時、日本政府預備於事變之來、立即採取步驟、以保護之云、

東京五月十七日路透電、日本政府刻訓令駐華公使及駐華總領事、遞達陳叙文於張作霖將軍及蔣介石將軍、

茲聞此項陳叙文係警告該兩大首領、對於危及日本之生命財產之軍事行動、不能縱容、該陳叙文之全文、將於明日發表、另一方面將邀請駐東京各國外交代表解釋日本之動機、冀在得一諒解云、

陳籙允將濟案提出國聯

王寵惠事前請以理事長名義提出
陳覆電謂不分南北一致對日交涉
英政府決不妨碍國聯會聲訴進行

本報上海十八日下午七時三十分電、王寵惠電陳籙、不分南北交涉、一致對外、請用理事長名義、召集國際聯盟理事會、討論濟案、

中國出席海牙和會公斷員
◁王寵惠博士▷

本報上海十八日下午八時五十五分電、駐法公使陳籙電國府、對濟案、不分南北、一致對日交涉、

倫敦五月十七日路透電、外交副大臣勞克藍慕森氏、本日在衆院答覆關於中國各問題時聲稱雖英國政府極欲中國恢復和平、但目下對於企圖從中調停、頗爲棘手、或竟發生誤會、故除經雙方明白邀請、英政府不能採取該項步驟、對于寧政府致國聯會總秘書之請求及總秘書將採何種舉動、尙未得到報告、故對於訓令駐國聯會英國委員應採何項態度、尙未至發表之期、該副大臣繼續否認對於寧政府至國聯會聲訴進行上、有何遷延、英政府應待負有進行該聲訴案責任之國聯會職員之決定、英國斷無反對中國南軍向北京進發之意、吾國必須注意者、僅爲防範中國軍隊侵入使館、於次康提賓司令（勞工黨）聲稱、尋常到北京最方便之路途、須經過天津、倘國民黨軍被阻、不能到天津、彼等無法前進等云之後、主席即出席、宣稱此項問題、應列入日程、再行討論云、

華盛頓五月十七日路透電、南京政府致送美國關於日本占領山東、請其注意之書翰、已由白宮收納、當即移付國務卿開勞戈查照矣、

日本在滬備戰

其如我國退讓何

本報上海十八日下午八時五十五分電、日本運鐵甲車至滬、嚴修戰備、

吳俊陞返黑省

衛隊七營隨行

東方社奉天十七日電、吳俊陞既於昨晨突如歸奉、又有日歸任齊齊哈爾說、吳之歸黑同時、所屬部隊七營、亦有將依打通線歸黑龍江原防說、

黃河鐵橋被魯軍折毀

根本修理須五個月

東方社天津十七日電、魯軍撤退時折毀之黃河鐵橋之破損頗大、根本修理須五個月、

◁黃河鐵橋之一部▷

許琨前晚抵津謁見張宗昌

協商前方戰守方略
許擬今日遄返防次

本報特訊、張宗昌昨晨八時、仍乘赴京專車、由京返津、正午十二時五分、抵新站、本埠軍警機關當局、親赴車站迎迓、河北警備甚嚴、張下車後、即赴造幣廠魯督駐京辦公處內休息、魯軍前敵總司令許琨前晚七時來津、揭見張宗昌、昨已與張見面、報告前方情形、旋會商今後作戰計畫、、許氏準於今日仍返防次、張氏尙無行期、大約今日可成行云、

津浦線黨北軍在滄南激戰

黨軍前線在泊頭
北軍前線在磚河
馬廠防線二百里

本報據某軍事機關消息、津浦線戰事、雙方仍在滄州以南相持、黨軍前鋒在泊頭、北軍前鋒在磚河、兩軍相距四十五華里、（磚河距滄州、則僅十八華里、）魯孫軍努力支持陣地、聯軍副司令褚玉璞連日親在滄州軍站、指揮作戰、昨日（十七）並率衛隊馳于磚河前線、視察一週、孫傳芳昨晚到滄後、曾邀褚籌商作戰計畫、孫仍返興濟坐鎮、據聞孫部軍隊尙有槍械三萬餘、褚部有四萬餘、張宗昌部改編後、亦有槍械一萬餘、合計將近十萬、而該方面馮黨軍、亦不過號稱十數萬之衆、當不難抵禦、故孫等決定必與一決雌雄也、至北軍最近防線、已分三道佈置妥當、第一道防線、爲保定高陽、河間、滄州一線、第二道爲任邱、大城、馬廠一帶、第三道爲唐官屯長辛店一帶、除孫褚等部担負東路防務外、西路則有奉軍作戰、黨軍欲攻破三道防線、似不容易、

馬廠防綫、長約二百餘里、每日工作有二萬餘人、（據某軍事家查看馬廠陣地、返津對人云、馬廠陣地、與歐戰時西戰場陣地無異、其堅固程度、槪可見矣、）構築陣地者、爲褚玉璞特聘之李光北氏、（李於民國十四年曾任死守信陽蔣世傑之參謀長、當時信陽附近陣地、即李一手構築、李此次在馬廠、終日乘馬、察看陣地、監督工兵民夫構築、熱心異常、精神亦好、李對人云、此陣地如完成、以少數兵力守之、敵軍縱百萬之衆、亦難突破、）

時局解決自然之途徑

歸結在大決戰以後
雙方癥結點之蠡測
張作霖誓貫澈主義

本報特訊、張作霖佳電發表後、和平運動、風起雲湧、一若可以頃刻成功者、乃對方置之不理、反宣言分途北伐、此方免胄尋盟、彼方勞師襲遠、今且漸及於滄保線矣、如是有北京奉方幹部會議、一時戰雲、又復瀰漫、各路戰事、轉趨激烈、惟此次戰事之復起、非當局篤信武力可恃、乃以雙方各集十餘萬大軍、經年餘之苦鬥、現已達短兵相接之時期、萬非徒恃空言、卽能奏弭兵之效、故不得不於作戰中求解決時局之辦法、聞雙方所懷持之意見、不外（甲）決戰之後一方完全屈服對方、不求息爭、而爭自息、（乙）打一勝仗乃向對方、提出息爭條件、自易奏功、（丙）當茲內爭外交、糾結不解之際、非經一戰、則下文自難有辦法、（現在各路既已激戰、解決之期、要當不遠、）張作霖大元帥現決定在京、督率戰備、冀貫澈其主義、（觀其昨對日本武官之談話、可以測知一二、其詞略謂、最近時有勸余返奉者、然余爲貫澈討滅赤賊主義、在其尙未成功時、斷然不歸奉省、且此次直錄平野之大決戰、我軍已獲有利之進展、即如昨日（前日）在望都附近、已將進襲之晉軍三師、悉予擊潰、奪獲大砲九尊）其他軍械無算、形勢頗爲有利之進展、從而現在余並無何等不安之感、余對於此次之大會戰、業已集中全力、（以余現在之地位言已不將東三省置諸目中、惟決心以冀主義之貫澈、是以余斷無歸奉之意云、）

奉軍各路佈置

京漢線戰壕百七十餘里

本報北京特訊、奉方對各路戰事、既經幹部決定、轉取積極、佈置上近亦重新整頓、京漢線正面、除以十六十七兩軍、任正面主力外、二十軍二十九軍、則調駐高陽大城、與津浦線之唐官屯築成互相聯絡之防線、此項防線、悉由三四方面軍團部之工兵隊担任建築、並非如一般之戰壕可比、長度約綿延至百七十餘華里、壕之外面防護隊、多爲機槍及砲隊、二十八軍則有一旅、於十五日調駐滿城、担任保定右側戰事、第八軍調一部赴西陵支線、一部鞏固定興、涿州、琉璃河、高碑店等處後防、此外涿州增添砲兵第七團之一營、與第八軍協防、紫荊關、蔚縣、歸于芷山三十軍負責防守、京綏線則仍決定以十二軍守大同、第九軍佈防張家口、康庄、南口等處、第五方面軍、則仍駐紮渾源、兜截下射村一路戰事、兼與十二軍互相呼應、當局對此路戰事、爲決定堅守計、並派張景惠於昨晨赴渾源、與張作相晤面、除電張作相湯玉麟知照外、傳達意旨、兼察看防務情形云、（十八日下午綠葉）

保南兩軍血肉相搏

馮閻聯合軍一度北進
奉軍最前線在萬順橋
昨日鏖戰均白刃相加

本報北京特訊、保南戰事、自十四日起、卽趨激烈、十五日晨、馮軍韓復渠部、一個獨立師、由鐵路側面襲擊、與晉軍徐永昌、楊效歐兩部、呼應前進、奉軍十六十七聯合軍（當在前線應戰、十六日晨、）馮軍便衣隊暗襲保定、達距城西南五華里之地點、（駐保定南關之岳兆麟部當卽緊急動員、將迫近城廂之馮軍擊退、並由岳部之三團、乘軍用大汽車十六輛、赶往望都方面援應、）與馮晉兩軍激戰、截至十七日晨一時止、雙方最前綫、仍在保定望都間之萬順橋、（奉軍大獲全勝、俘對方四團之衆、奉軍開回涿州砲隊、復於十七日晨、調往前線、十八日前方仍有戰事、兩軍血肉相搏、厥狀甚爲慘淡云、）

本報又據某軍事機關接保定總司令部來電、報告解圍情形、其文如下、（上略）、前晨奉晉兩軍、大戰於方順橋、已衝破晉軍之左翼陣地、張登鎭之馮騎兵、亦擊退、現奉軍正向望都前進中、（下略）

本報特訊、望都附近、十五日以來、屢有衝突、（據十七日保定電、該方面北軍已後退、在保定附近、有北軍二十列車、南軍在前進中、）

李品仙養痾

遷居湘雅醫院

長沙十八日下午三時二十分電、李品仙因病、遷居湘雅醫院養痾、

黨軍在濟傷亡達萬人以上

日本僅死十四人
國府下令之苦心

本報上海十八日下午八時五十五分電、國民政府下令、謂濟案、對日行動、有害遠東和平、請國人注意、

本報上海十八日下午八時五十五分電、黨軍在濟、共被日兵擊斃五千餘人、傷者不算、若合之亡者、當在一萬以上、日本僅死十四人、

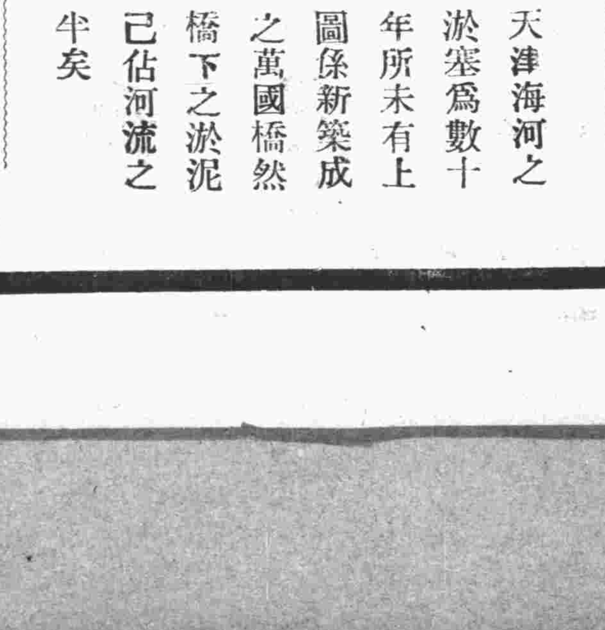

天津海河之淤塞爲數十年所未有上圖係新築成之萬國橋然橋下之淤泥已佔河流之半矣

廊坊小警

警察往勦

本報特訊、廊坊方面、昨有武裝土匪多人、經警察往剿、同時並令豐台軍隊準備前往勦滅、今晨二時、聞已解決云、

黨成北伐

國府之明令

本報上海十八日下午八時五十五分電、國民政府下令、完成北伐、並囑國民對日運動、取愼重、

公祭殉命巡警

被汽車撞倒壓斃

十三日夜間一時、特別第一區七號路崗警王全堂、被某公館汽車撞倒壓斃、昨日（十八日）上午一時、舉行殯葬、本區趙主任、率五課課長、暨全體職員、前往致祭、（其祭文見明日本報）

紅黃星籃球戰

本埠特訊

紅星勝（十九與十八之比）

昨日（十八日）禪臣洋行黃星籃球隊、與特別一區紅星籃球隊在禪臣球場、爲友誼之比賽、裁判員爲黃星隊所聘之韓君、結果紅星勝、按黃星隊成立以來、每戰必勝、此次竟爲紅星所敗、雖銳氣未減、而紅星之精神、則殊可嘉云、

必備一包

現當鳥語花香日暖風和之候策杖郊遊爽心悅目此時加携仁丹尤爲春季保健衛生所不可少故今日無論何人切宜手中常備此丹一包也

格言　養生者莫若知本（呂氏春秋）

主治
卒倒昏迷　頭痛目眩　消醉船暈　精神鬱結　虛弱貧血　時行疫疾

仁丹價目
小包五分　中包一角　加大包五角　特號金盒七角

紅錫包香烟

尋幽探勝　一不可不備

英美和[illegible]烟草股份有限公司總經理

天津英界中街　英商福利公司　電話南局三六號

木器部

新到貨品甚夥不勝枚舉茲舉數項如下

各色新花窗帘花布鮮艷奪目

特別寬面球枱絲絨呢

各式單双銅鉄眠床物質堅固

夏季鋪地草毡顏色不一涼爽異常

各樣美麗馬鬃木棉軟墊

彩花瞞椅紅花綢

專製各式成堂木器傢俱

現錢交易一律按九扣核算

高林洋行保險部啓事

本行代理英國著名皇家保險公司倫敦保險公司世界保險公司歷有年所專保各種火險及洋面水險保費格外公道遇有賠償異常迅速久蒙各界推許如蒙賜顧請到英界領事道敏行接洽可也　電話南局一〇九一　一〇九八

▲▲京奉鐵路管理局開行北戴河海濱支路列車廣告

為通告事查本路每屆夏令向有列車往來北戴河海濱以便中外人士前往避暑茲照向例定於五月二十日起開行列車發售客票及運輸貨物往來山海關秦皇島北戴河海濱以二等期票自五月十日起在北京天津唐山三站隨時發售塘沽錦縣溝幫子營口新民奉天城站及南滿等站發售之定期票僅適用於往返北戴河海濱一站回程之票截止十月三十一日止隨時可用此佈

上海銀行

活期存款　定期存款　各種儲蓄

放款　押匯　押款　往來透支

匯兌　國內外各大都會均可通匯

行址法租界八號路一百號　電話南局二一四四　二四六八　電報掛號中文零七九四　英文 Comsavbank

本銀行開辦以來十有三載所營業務專以應合社會需要為目的故對於一切手續務求靈敏利息匯水均極克己如蒙賜顧曷勝歡迎

（禮券儲金）往來應酬　無上妙品

（旅行支票）攜帶安全　支用便利

太古公司通州輪准定五月十七日（陰曆三月二十八日）由塘沽碼頭開往上海

旅客由津赴塘沽火車時刻（五月十六日下午二點四十九分由津東站（祇備二等車免票不適用）

（五月十七日上午九點四十分由津東站（頭二三等均有）

中國旅行社啓　法租界八號路一百號　電話二〇九八〇

艾羅補腦汁

白天勞腦力，晚上多做夢，那是腦力不足的緣故，因此精神恍惚，幹事毫無頭緒，久必腦筋更損，百病以啟，衰弱症成矣！富有補腦之強力，苟卽試服一二瓶，腦筋得充分滋補，夜夢可以告絕，思想及記憶力，同時大收功效。

價目　（大瓶）每瓶大洋二元　（小瓶）每瓶一元二角五分

京津分銷處　天津□衣帽口　河東東天仙西北京大柵欄　中法大藥房

總發行上海中法大藥房

▲▲介紹名醫裘君少岩

裘君少岩素精岐黃抱濟世之心不欲以醫自見親朋故舊有病求診罔不着手回春遇有疑難之症尤為奏效現經啟鈐等敦勸出診得君同意並為代定醫例特此登報以資介紹　裘君住址河北新大路慶記東里二十二號電話暫借北局二百零一號

介紹人　吳毓麟　葉恭綽　華世奎　朱啟鈐　魏心孫　曹汝霖　張志潭　言敦源　李登科　陶湘　張志敵　孫多鈺　于保翰　陶斯　朱啟鈐　吳敬安　徐世章　韓家榦　馬全紹　李卓午　沈銘昌　孟廣居　王文盛　（北洋）

金城銀行

總分行　天津　北京　上海　漢口　大連

股本　總額一千萬元　收足七百萬元

公積　共計一百八十九萬餘元

辦理銀行一切業務　兼收各種儲蓄存款

▲批命

燕來村子專攻八字批逐萬數兼推四柱推吉合婚負者半價寓天津日界德慶商場二層樓三十號函批細批五元二元面談簡批二元一元

三光啤酒廣告

敬啟者當此洋貨居瓦相競爭之際必須提倡國貨挽回利權方能國裕民本廠有鑒於斯發集鉅資創辦啤酒工廠開設在煙台南山取老虎眼水此水清潔優美乃係天下第一名泉以是延聘奧國科學名家技師以大麥精液加料製成名為三光啤酒性極和美較他酒勝強多多之能開胃補肺提氣增神誠飲料中無上之妙品也業已風行海內遠近馳名今為推廣營業便利主顧起見特備分售處數十餘家各鋪商號均有代售可以隨便購取以免愛國諸君遠道跋涉咸稱不便如蒙惠顧無任歡迎恐未週知特此佈告

天津總經理恒昇長寓法界四號路電話南局五百四十七號

烟台華商醴泉啤酒廠謹啓

天津勸業銀行通告

本行奉財政批准於原有發行之銀元鈔票外加發一角二角大洋券每十角兌大洋一元本京津通用本行及京行一律兌現概不貼水特此通告

代兌處　英界恩慶厚　英界大华銀號　法界华慶銀號　日界大康銀號　日界民興銀號　日界瑞康銀號　日界久成銀號　法界順興銀號　宮北永亨銀號　估衣街久昌銀號

行址　北京西河沿東口　天津法界戒酒樓

中國實業銀行儲蓄部總處廣告

民國十七年五月一日

第一百零四次開獎獎額及號碼單

本月共三千四百五十戶共計儲款洋四萬一千四百元

大獎十號獎金洋六千三百三十元

小獎三百四十五號獎金洋四千一百四十元

監視人　高星垣君　胡伯華君　當衆執行

獎次	獎額	號碼	得獎戶名
頭獎	二千元	三三五三號	天津 李子厚君 得洋五百元　徐州 樊正清君 得洋一千五百元
二獎	一千四百五十元	二七一零號	天津 徐慶雲君 玉記 各得洋三百六十二元五角　汇浦 王世懋君 得洋七百二十五元
三獎	一千元	八零一號	天津 雅如堂 獨得洋一千元
四獎	七百二十五元	八六零號	天津 黃思達君 獨得洋七百二十五元
五獎	四百元	三三九六號	天津 桂從周君 得洋二百元　楊少堂君 張少卿君 各得洋一百元
六獎	三百元	二七八八號	天津 積善堂 獨得洋三百元
七獎	一百六十元	八八三號	天津 公記 葛鎮卿君 陶震君 胡少雲君 各得洋四十元
八獎	一百二十元	一二一零號	德州 程恩雲君 獨得洋一百二十元
九獎	一百元	一五二四號	天津 趙元記 獨得洋一百元
十獎	七十五元	三一一八號	天津 王君 趙君 景記 溫記 各得洋十八元七角五分

小獎末尾每號全額各得獎洋十二元

儲單號數	一至一〇〇	七〇一至八〇〇	一四〇一至一五〇〇	二一〇一至二二〇〇	二八〇一至二九〇〇
末尾	九	九	九	零	四
儲單號數	一〇一至二〇〇	八〇一至九〇〇	一五〇一至一六〇〇	二二〇一至二三〇〇	二九〇一至三〇〇〇
末尾	六	四	二	五	一
儲單號數	二〇一至三〇〇	九〇一至一〇〇〇	一六〇一至一七〇〇	二三〇一至二四〇〇	三〇〇一至三一〇〇
末尾	七	四	三	九	三
儲單號數	三〇一至四〇〇	一〇〇一至一一〇〇	一七〇一至一八〇〇	二四〇一至二五〇〇	三一〇一至三二〇〇
末尾	四	二	零	八	六
儲單號數	四〇一至五〇〇	一一〇一至一二〇〇	一八〇一至一九〇〇	二五〇一至二六〇〇	三二〇一至三三〇〇
末尾	七	五	九	四	三
儲單號數	五〇一至六〇〇	一二〇一至一三〇〇	一九〇一至二〇〇〇	二六〇一至二七〇〇	三三〇一至三四〇〇
末尾	零	六	零	四	七
儲單號數	六〇一至七〇〇	一三〇一至一四〇〇	二〇〇一至二一〇〇	二七〇一至二八〇〇	三四〇一至三四五〇
末尾	三	一	九	一	九

馬聚源廣告

本號自織絨緞六摺便帽獺皮水獺海龍各式皮帽以及絨呢便帽一概俱全精純新料貨真價實如蒙惠顧不負諸君之雅意也　北京鮮魚口分此天津北馬路　本號謹啓

本號並鑲做虎皮牙眼

▲▲永康燒鹵臘味壯推廣營業分枝西號執露

本號在天津開設有年專製廣東燒鹵臘味承蒙金豬童子油雞掛爐大鴨板鴨香腸各式時點選辦廣東魚乾北京松花海味罐頭名區食品總經理廣東崔永康堂馳名肥兒培元消積散監辦廣東有名字號九散膏丹歷蒙各界贊許故營業日臻發達實深榮幸今為利便英法日三界西開主顧起見特行推廣營業新增各種貨物益多擇其適中地點分設西號於法界西開二十九號路吉祥里口第十號門牌謹於西曆一月一號正式開幕舊曆丁卯十一月初二日先行交易是則可省諸君來往跋涉之煩各種燒鹵臘味另備七星伴月每桌一元五角到座均可隨意選用而老朱和紹酒使特選秦字瓶子花彫遠年紹酒零沽批發一概歡迎雅座清潔招待週到廉價你美不落人後又有太白之遺風習酒嘉肴任君選擇務請惠臨一試方知非謬此佈

老號在法租界三號路卅一號門牌電話南局三四九號

分號設在法租界西開廿九號路吉祥里口十號門牌

天津永康號啟

天津香港國民商業儲蓄銀行廣告

本行資本五百萬元總行開設香港自設分行於各埠門業經數載所營業務如定期存款　透支放款　儲蓄零款　往來存款　代理收款　抵押放款　各埠匯款　以及凡屬應合社會所需要者無不克盡完善信用卓著收交敏捷利息微薄匯水克己　昭昭在各界名士淑媛洞鑒之中今為推廣營業起見用再登報如蒙賜顧無任歡迎　津行行址法租界廿六號路

電話南局一四六四　七三七號　二九二八

上海　漢口　廣州另設分行各大商埠均有代理處俾便匯兌收交事宜

天津浙江興業銀行國外匯兌廣告

營業要目

各國貨幣存款　電匯　匯票　代收各種款項　出口押匯　進口押匯

代理買賣各種外國證券及收取息金

通匯地點

英國倫敦　美國紐約　法國巴黎　德國柏林　日本東京　瑞士瑞里　舊金山　漢堡　神戶　大阪　香港

行址　法租界二十一號路二十六號路轉角

營業時間　自上午十時起至下午四時止星期六下午及星期日休息

電話　南局五一一號（夜間適用）一三四六號　一五二一九號　二八四六號

英商賽馬會廣告

▲春季賽馬節目

星期二（五月二十二日）上午十一點三十分首次開賽 星期三（五月二十三日）四次賽畢午餐
第一二日午後三點三十分開賽 星期四（五月二十四日）第三日午後三點開賽 星期六（五月二十六日）下午兩點開賽

▲▲入場券

特別席 四日大洋八元 一日大洋三元 制服兵士減半

普通席 每日大洋一元 全數票位 共分九十六元 四十三元 兩種可以預定（電話三一四六〇）

▲會員席 以備會員及特別來賓特別來賓票須先簽名然後發給 各項徽章皆請明顯佩帶

馬場備有午餐茶點以便來賓需用特別席入場券 請向英租界怡和道十號賽馬會購取開會日期會場門首各種入場券皆有出售

英商賽馬會秘書申德森啓

新張預告

▲北京總行分此▼

巴利商行

▲專售化粧物品▼

（本月十九日（星期六）正式開幕）

（法中街美豐汽車行旁）

春和大戲院

（法租界）（馬家口）

今天星期六至星期一白天電影國產清代歷史影片

◀太平天國 （洪）秀全 石頭公主艷史▶

十大本 外加五台山風景一卷

特聘南北馳名坤男藝員登台演唱 ○ 夜場八時開演十二時以前散戲

今晚演唱：邢漢卿 別窰 趙子英 水淹七軍 全武行 楊寶忠 擊鼓罵曹 李吉瑞 落馬湖 全武行 金友琴 玉堂春

明晚演唱：邢漢卿 南陽關 趙子英 掛印封金 李吉瑞 劉永奎 頭二本連環套 金友琴 御碑亭 楊寶忠 大金榜團圓樂

價目：樓下 前排一元五角 中排一元 後排六角 樓上 包廂四座八元 五座十元 特座二元 前排一元五 後排一元 六角

明星大戲院

今天日夜開映

破天荒香艷新奇五彩巨片

天津首次開演 麗華劫 六大明星合串

片中有五色時裝展覽會

此片述數百萬年前之亞當夏娃之故事、因歷劫凡塵、女則飽嘗繁華之甜蜜生活、男則憂患頻生、結果同大覺悟、復返樂園、片中有絕古時代之奇怪猛獸為今人所未見者、又有降凡後在巴黎城中之盛大五色時裝展覽會、二十餘妙齡女郎、着各式新衣、紛呈羅列、美麗非常、此片不獨以神怪華麗見長、而其寓意精深、足為繁華奢侈之人之針砭、誠希世之名貴影片也、

星期日起開演 礦漠情潮 孟德波大傑作

星期特別早場開演 為主犧牲 琳丁丁串

▲啓新洋灰公司機器廠

註冊商標 啓新機廠 QUALITY-SERVICE

電力 鍊鋼 專造

鋼鐵橋樑房架水閘鐵程鑄鋼鑄工鑄鋼冷鐵機件製造洋灰及造磚磁機器提運起重各種磺用機器修配各種機器鋼鐵零件

接洽處 唐山本廠 或 天津法租界海大道本公司

光明電影

法租界 天增里

今天日夜開演祇此一天

民新影片公司出版國產佳構

歐陽予倩 李旦旦主演

天涯歌女

中國片不如外國片、此言不必諱、其所以不如者、物質上之不如、非中國人之思想才力之不如也、民新公司出版之天涯歌女、深諳此理、極力避免繁華綺麗之趨向、抱樸含眞、以至清之思想才力、編成此劇、為被壓迫者作大聲疾呼、為壓迫人者作當頭棒喝、觀之可為吾國影界吐一口氣、

（價目）前排二毛 中排三毛 後排四毛 樓上五毛 日夜同價 俱收大洋

皇宮電影

日租界 福島街

今天日夜開演祇此一天

全球公認 第一文藝 大影片

驚天動地 歐戰寫眞 空前哀艷 傑作

第七重天

（哀情）蓬門弱妹、悍姊無情、日施鞭撻、飲泣吞聲、（悲情）良緣初訂、華鼓聲驚、生離死別、四載含辛、（慘情）樓頭思婦、塞外征人、忽傳噩耗、血淚交迸、（偉景）戰雲瀰漫、日黑天昏、沙場百里、彈雨槍林、（奇景）汽車列隊、十里聯軍、衝鋒陷陣、動魄驚心、（眞景）巴黎危急、敵軍攻城、健兒十萬、血戰捐生、

（價目）（夜場）前排二毛 後排四毛 樓上六毛 （日場）前排二毛 後排三毛 樓上五毛 星期六及星期日日場加奏音樂價目與夜場同

平安電影

英租界 小營門

今天日夜開演祇此一天

影片中之 九死一生 滑稽之雄

臨陣脫逃無其驚險 大鬧海軍無其滑稽

（劇情之九死一生）

戰場肉搏 炮火連天 彈窮械盡 束手為俘 半夜潛逃 偷度電網 冰天雪窖 滅頂堪虞 長途遠戍 烈餒逃生 海邊拯美 險作波臣 囊底空空 幾為囚虜 飄流異國 觸怒暴王 決鬥中計 白刃加身 深宮奪艷 雙載而歸

（注意）本院每逢星期六及星期日開演日場兩次三點及五點半開演成人一元前排五毛小孩二毛

◀看電影者不可不看▶

（華北畫報） 文字雅雋 圖畫精美 材料豐富 趣味濃厚 介紹世界 電影知識 增加看電影之興趣

零售每期四分 訂閱每五期二角 發行處英界華北電影公司

▲天利祥鶴記緊要聲明

啟者本號對外担保等事、若無本號正式圖章舖長李星甫蓋章、概不生效、敝號不負任何責任、恐未週知、特此聲明

天利祥鶴記修補汽車帶廠謹啟 總廠河東特別二區手廠街 分號南市慎益大街

本行專做手工刺繡古玩物品最合送禮之用

新張露佈 歡迎參觀

英商花邊美術洋行啓 英中街花園對面

新新大戲院

（今天在）（開演）

導演大王 西席地密爾導演

義讓名妹 又名 讓妻

妻子、是個人的、當然不是公共的、人爭且不與我、豈可言讓、今竟讓矣、且冠其名曰義讓、奇乎不奇

星期特別早場開演 情海輪迴

星期日演 范倫鐵諾 生平傑作 荒漠（記）劫美

泰晤士晚報出版矣

泰晤士晚報、內容豐富、議論翔實、已於十五日出版、以後每日準下午後三時發行、售價銅元四枚、

△緊要新聞▽

早泯內爭共紓國難

翊教女中宣言

全國各機關各法團各報館轉父老兄弟姊妹均鑒、黑獄沉淪、暗無天日、尚知有印緬亡國之慘史乎、蒙垢含辱、吞聲飲泣、尚知有五月七日之國恥乎、巨創猶在、唾面未乾、彼狠子野心貪婪成性之日本、磨刀霍霍●批窾解綮●又宰割我山東也、我同胞其疾走狂呼、同仇敵愾與、抑將甘心人為刀俎、而為魚肉與、比以政見各異、兄弟鬩牆、與日人無與也、魯省為我國領土、膠濟為國款贖回、與日人無與也、一國之主權、不能任人破壞一具、口呼親善之日本、無日不厲兵秣馬、伺隙而動、垂涎於我國土地、夫二十一條為何事、五七國恥為何事、出兵內地為何事、亡國滅種又為何事、我同胞 其細思否耶、自二十一條、提出華會以來、日本野心已遭重大打擊、而其鬼蜮伎倆、實受國際上不名譽之裁判、猶復封豕肆毒、破我領土之完全、兩次出兵、尚飾保護僑民為宗旨、殊不知既稱僑民、即非久居之意義、此次戰爭、尤無危險之可言、彼曰保護僑民者、其用意果何在、其手段更何如、情節顯明、實已暴露於世界、夫山東關係全國命脈、同胞宜存誓死必爭之概、膠州為北省門戶、為入都捷徑、門戶既撤、堂奧莫保、此就形勢上之必爭也、魯省為孔子降生地、係禮教所由起、聖地胥淪、人心永溺、此就文化上之必爭也、齊魯為富庶之邦、人烟稠密之所、伊川被髮、遍處無地、此就經濟上之必爭也、況尊重領土、為華會條約所規定、行使主權、係獨立國之本能、日本進兵我內地、佔據我膠濟、砲轟我濟南、屠殺我人民、殘酷之慘、倍雲變色、冤氣取積、河水含哀、凡有血氣之倫、謂之不共戴天可也、謂之載胥及溺可也、謂之惱頮剝膚可也、謂之如喪考妣、亦無不可也、嗚呼同胞、世界獨立國家、有如此恥辱否、獨立國人民、甘受此恥辱否、如不甘為日本蹂躪人道、摧殘公理之行為、則宜眾志成城、一致對外、如不甘為飄零國魂、為人奴隸之慘劇、則宜臥薪嘗膽、發奮國強、查一國內爭、何時無之、何國無之、墨西哥南北兩地之內爭、日本何以不出兵保護僑民也、土耳其新舊兩派之內爭、日本何以不出兵保護僑民也、俄羅斯赤白兩黨之內爭、日本何以不出兵保護僑民也、對於他國、不敢毅然出兵 對於我國、則竟悍然不顧、試問日本心目中、尚有我領土權乎、其最荒謬者、出告示以曉諭我人民、禁電員而絕其飲食、不法舉動、魑魅橫行、無辜良民、猿蟲同化、彼亦知侵略政策、為國際所不容、乃事先宣告友邦、飾辭淆聽、譸張為幻、顛倒是非、夫天下耳目、一手豈能掩瞞、戎首責任、世界自有公論、惟大禍已迫眉睫、陸沉不待崇朝、懷棟折僑壓之感、與巢覆卵危之感、尚望早泯內爭、共紓國難、謹此宣言、伏乞亮鑒、

本埠新聞

鎮署派軍剿滅東鄉土匪

根據縣公民呈請

寧河通信云、距東鄉軍糧城數里、山嶺莊附近等村、時有土匪出沒、尤以排地南天門等處、為聚集之所、且連年以來、兵連禍結、該匪等遂乘機架票勒贖、焚屋屠人、大肆搶掠、任縱摧殘、曾經該縣民、呈請督省兩署、派隊痛剿、已蒙軍政當局、指令軍糧城駐軍某團、前往痛剿、現正在痛擊中、距山嶺莊四十餘里各村、均逃避赤城灘范莊子等村暫住、扶老攜幼、狀極可慘、茲聞東鄉徐莊子大畢庄等地、亦時有土匪溷跡、聞鎮署已派第二中梯團、前往兜剿云、中

各縣牌照稅受戰事影響

各局長多已返津

直隸營業牌照稅總局、前曾派員赴各縣設立分局、着手辦理、現因前方戰事緊急、辦理甚感困難、各分局長乃紛紛來津、向總局請示辦法云、水

匪徒刨棺盜取屍衣

眞正可惡

藝西改良社社員馬俊賢之妻苗氏、於舊歷本年二月十三日病故、十五日寄埋西郊之該社義地內、該社員日前親往查看、不料被匪將故妻墳刨開、並將棺蓋掀於地旁、而死者所穿衣服等件、盡被盜去、屍體赤露、令人慘慟已極、當經擬由社會教育辦事處、呈請警察廳通緝盜棺匪犯以維人道云、北

軍醫院前

小販賣攤星羅密佈

本埠河北新開河之法政及師範學校、現均改為第七方面軍團後方第一二醫院、至新車站東之水產學校、亦經改作醫院、住留傷兵、全院受傷兵士、無下數百人、各軍士之傷輕者、類多出外購物、各小販為迎合一時需要起見、咸趨於是、一時門首小攤零販、不下數十、直不異於廟會云、宛

河北已成散兵世界

街衢巷口盡是兵士 三五成羣東西亂穿

自魯軍放棄濟南後、津埠兵士、日漸增多、截至最近日止、來津之軍隊、各方皆有、種類紛繁、（如聯軍、奉軍、魯軍、吉黑軍、學生隊、交通隊、汽車隊等）名稱不一、軍服各異、均駐於河北大經路及二三四五等馬路、每日但見各街衢各巷口、無一處無兵士者、更見三五成羣、東西亂穿、遊來遊去、絡繹不絕、各部軍紀尙佳、公賣公買云、義

拿獲嫌疑犯

董茂成一名

霸縣城東距城九十里栗城鎮、新至庄河內、有停船一隻、上有貨物棉花二包、紅白糖洋火紙烟等物、夜間被賊竊去、失主已在該管第五區報案、非經天津鎮守使稽查處偵探員匡玉海、協同南三區崗警雷廷祥郭守義等、在南大道與仁東里門牌十三號院內、查獲與此案有關係犯果秉橋（卽董茂奎）年三十三歲、大城縣人、帶署轉送總處、

本地風光

▲天津警察廳長常之英、昨又來津、

將東四區署員星增壽、調廳另候任用、遺缺委徐克斌接充、聞徐氏現已到區接任視事云、

▲京奉路局總務處處長許文國、近被常交長派為兼充齊克鐵路工程局局長、許氏奉委後、已將局內各處課人員、酌量擬定呈部請委、即行赴齊就職、以便開始工作云、宛

▲楊聘才、年三十歲、饒陽縣人、李義才、年三十九歲、新城縣人、均以賣報為生、日昨（十七）下午七點餘鐘、該二人在城內武學前、因行路相撞、各不相讓、以致爭毆、而李義才將楊聘才右手指咬傷、當經南五分所巡警、上前查驗、傷勢較重、遂一併帶區、經署員訊明後、當即轉送地方檢察廳訊辦云、

▲北竹林村蕭家胡同住戶趙承德、年四十六歲、天津縣人、因其妻趙王氏、年二十八歲、日昨十八日上午八點二十分、行至侯家後慧羅春前、因家務爭吵不休、當經中一分所第二守望警張子漢帶區訊明、轉送地檢廳訊辦云、

▲養病所住的楊壽甫、年五十六歲、天津人、日昨（十八日）上午九點二十分、行至估衣街西口、路遇羅文芳、年二十七歲、宜興縣人、向前抓住理論、討要欠債、而羅某不但不給、反行強橫不已、彼時二人互起爭吵不休、當經中一分所第十四守望警帶區訊明、轉送地檢廳訊辦云、

廣播無線電

今日放送節目

津劇、下午五點至七點、中原公司

馬最良、碧雲蘭、武家坡、趙鴻林、白水灘、雷喜福、七星燈、

北京華樂園、下午三點二十分至六點、

朱琴心 侯喜瑞 時慧寶 全本 甘露寺

車站紀事

十七日、孫傳芳、帶衛隊等由津下午三點專車去滄州、蘇錫麟、由津晉京、李盛鐸、錢錦孫、胡若愚、何瑞章、孟昭淦、等、均由京來津、又張九卿帶衛兵等、由滄州臨時專車來津、轉去北京、十八日、姚震、蔣邦彥、丁宏荃、均由津晉京、梁士詒、費毓楷、均由京來津、張宗昌帶衛隊等、由京上午十二時專車來津、

△外埠瑣聞▽

汪馬事件以後 青年黑夜投河 終被崗警救起

本報上海特約通訊、杭州人洪衛民、年二十四歲、家住本埠法界辣斐脫路停雲里十號、前晚（十一）九時許、在蘇州閶門外西園門前河畔、投河意圖自盡、當被路人瞥見、報告崗警、設法救起、茲將調查所得、述之如下、

洪係浙江杭縣人、向住杭城旗營、今則全家寄居於上海辣斐脫路停雲里十號其姨丈處、上有父母、下有弟妹、衛民年已二十四歲、尚未娶妻、曾在杭州省立一中肄業、離校已四載、其父曾開錢莊、惟已收歇二十年、其父現亦賦閒在家、故家庭經濟、異常窘迫、洪因年已二十四歲、尚無職業、以故經濟環境、非常窘迫、且患痔、十餘年來、從未收口、無力就醫、勢將成爲殘廢、自覺生存於世、亦殊乏味、遂萌自殺觀念、八日清晨、曾至黃浦灘、意圖投浦自盡、徘徊良久、因思恐如汪世昌、馬振華之哄動社會、故更變死策、不願死出風頭、於是日悄然乘車抵蘇州、住於大馬路之鴻福小客棧中、至前晚（十一）九時、至閶門外西園門前投河、孰知命不該死、於躍身入河時、適有灰船一艘、停泊該處、船戶馬連喜、聞有人呼喚救命之聲、（其時尚有路人、路人見而呼喚、）即由馬連喜會同岸上崗警朱春亭、設法將洪救起、所幸吸水無多、神智尚清、乃即帶至該管閶區第四分所、經巡官黃天上、立命巡士將洪身上濕衣脫下、給以黑棉大氅更換、並在洪之濕衣袋中、檢得絕命書一紙、及來蘇後三日中之日記一頁（錄後）、由黃巡官與閶二巡官徐伯英、共同勸導、一面呈報總署、一面將洪暫爲留所、蓋恐縱之外出、或再赴他處自盡、惟據洪自稱、當投河之時、身尚存有大洋七元、因帶去（或係帶到陰間去）無用、故已拋諸河中、言時神經似有錯亂、但照一般人之猜測、洪之出此下策、恐不止爲經濟所迫、似尚有失意之事、昨日（十二）閶四分所巡官已派一等巡長朱育才、乘中車來滬、報告其家屬領回矣、『吾杭州人、是一個有志氣而沒作用的青年、是一個抱悲觀而自殺的儒子、但是爲什麼要抱悲觀而自殺呢、本想詳細講給諸位聽、可是我提起筆來、芳心陣陣劇痛、肝腦皆碎裂、四肢已軟、不能成字、但是不得不請求諸君者、吾是厭世主義之快樂派者、吾曾詳細考慮過吾們的葬身、美秀的蘇州、因這裏人地生疏、沒一個親友、那滿可使吾從容就死、葬身於各地清流、其樂何如、所以吾是拍手歡歌快樂而自殺的、決沒有一毫冤仇、因此萬分的懇求諸大善士、明瞭吾快樂的自殺而免驗屍、在九泉之下、當含笑感激了、好、不多說了、想你們看了這篇話、當然決不再來驗尸了、就此結束罷、家中諸人、雖已有信給他們、風燭殘年的父母、幼弟弱妹也顧不得許多了、別署天吾情雲絕筆、』四月八日晨徘徊於歇浦、因月前該處適有汪馬之事、轟動全滬、若葬身於此、恐有不安、忽思及美秀之蘇吳、亦不復返家、惚促來吳、到吳後、修書三封於友作別、略徘徊於途、即返旅舍而睡、九日、今日大雨如注、終日枯坐茶室、淒慘極矣、當晚至普益社閱報多時、十日、今日天氣已晴朗矣、惟起身甚遲、午後漫遊留園、及西園放生池等處、園內小池惜淺、而人不離、不然躍身於此、不亦佳乎、及歸、見園之對面、乃萬里長流、因留戀多時、堅認此宜葬余驅矣、明日此時、已不能再作日記而長遊人世矣、日記後又有詩歌一首、文曰、拍手呼之、笑他燕雀還迷戀着紅塵、拍手呼之、惟吾能高舉着勝利旗幟、歌後復有附駐一段、曾作有日記一巨册、已略加更改、已成一巨册哀史矣、惜忘携出一沒了一吾全家諸人寓上海、界、可不必報知、至要的事、不是驗屍、此時余滿擬作幾首詩歌、惜信箋已罄矣、而今才識人生夢、何必紅塵惡俗緣、』

有之高尚原則、競與議員政客結納、朋比於奸、於是昔日爲社會主義所浸潤之意國青年、皆謀勝黨而傾向於新潮流矣、

罷工同盟乃爲社會黨所標榜之策略、業已瀰漫全國、意國工人因感生活痛苦而至發生罷工者亦甚多、但祇集合同人以謀救濟、尚無非法行爲、若假此名義謀爲不軌、即屬包含政治革命性質、爲擾亂治安之舉動、當時罷工之始、恒由廠主不恤工人之困苦、及工人之不了然於意國工廠增加工價之能力薄弱、其他如鐵路碼頭機廠暨『羅馬格那』之罷工、往往由於社會主義無政府主義暨共產主義之宣傳所致、嘗具政治經濟采色、至演流血慘劇、社會黨及急進派且藉口爲殘殺勞動者之宣傳、設意政府能盡力防患未然、則煽惑暴亂者亦無所施其伎、而意政府亦能嚴行禁止於事前、故禍亂相尋以至危及無辜、蔓延不已、實緣政府懦弱、但以懲罰發生地點之官吏敷衍了事、以避社會黨員之責難、而結果則適得其反、

罷工工人未達目的者間亦有之、一九〇八年『羅馬格那』罷工工人雖衆『資本家亦會結合團體以與工人抵抗、故罷工工人

法西士主義　芥彌譯　七

意國午著 維拉里呂

、設使無政府利用工會給以援助、則鮮有不失敗者也、方社會黨之日見渙散、各愛國運動團體遂愈見團結、而提倡國家主義、一九十年『可拉第尼』『費蓬查尼』『馬拉維格里阿』『西吉爾』暨『達文宅底一（譯音）在『勿老崙斯』所集會議乃爲其嚆矢、國家主義協會成立於一九十一年四月一日、國家主義週刊亦於是日出版、該協會之宗旨爲外交政策、即地中海問題、東方問題移民問題及北非洲意國利權問題、暨意法意與國際關係、雖當時以國家主義之說者僅此數人、惟持論則備受社會歡迎、當『曲立迫立』問題危急之秋、倡言佔據該地者、僅國家主義之黨員耳、不期非國家主義黨員亦有贊同之表示、『奇亞立底』有鑒於民情之趨向、故出兵至『曲立迫立』『譯音』『里別安』『譯音』之戰爭尤爲徵、民衆國家思想之試題、佔領該地並非有何種特別利益、蓋爲激動意大利全國人民、證明意國『立沙奇孟德』『中興』精神仍舊存在、並可藉爲意國參與歐戰之演習、所得經驗不減於英國之非洲戰爭也、而其激勵意人之團結合作、維持綱紀、爲國犧牲之志願、頓形踴躍、由政治民情觀察、尤爲可取、外報之反

讀者之聲

告路局當事者

當今軍事方殷、盜匪頻興、而交通運輸、實爲軍機之要事、尤祈注意者也、但路站之工人等、實多不法之徒、私行勒索等事、時有所聞、然此類之人、多係供職於該站、從未更調、歷經十有餘年者、並糾合本地土人、聯羣結黨、暗地營私、横行敲詐、種種不法之事、層迭而出、倘若站長員司、欲指揮彼輩公務、或儆戒彼等勿行不法情事時、彼徒不但不從命改悔、反以欺侮之手段相示、或揑詞呈禀、妄理告發、暗加謀害等事、實所不免、然彼輩對本站員司、尚敢强横暗算、對於吾等商民、可想而知、亦於交通運輸上之便利治安、大有防碍、望鐵路當局、詳加調查、以維路政、便利交通、實爲公濟云、

▲匯兌▼

國外匯兌 五月十八日

昨（二十九日）國外匯兌、據外商報告如下、

（銀行賣出行情）

倫敦電匯	二・一〇・二五
倫敦匯票	二・一〇・三一二五
法國電匯	一七・六五
美國電匯	六九・五
香港電匯	七三・六二五
日本電匯	六七・五
上海電匯	一〇六・三〇

（銀行買入行情）

倫敦四月期買	三、
倫敦四月期賣出	三、二五
法國四月期	
美國四月期買	七二・二五
美國四月期賣出	七三
日本三十期	六五
上海三日期	一〇七・二五
上海十日期	一〇七・四五
上海三十期	一〇七・七五

天津中國精益眼鏡公司緊要聲明

本公司前任經理陳繼淞君、刻因另有高就、已於本月十七日與本公司脫離關係、恐未周知、特此聲明

▲律師蘇企由與大業啓事

茲有公益公司空地一段二百餘畝座落天津西沽西于莊係民國十五年七月間由官產處投標價買所有部照處照紅契一切手續均經完備特委託敝律師等代爲辦理租售事宜敝事務所在日界福島街二號遇事請惠臨接洽爲盼

律師張紹曾 張士駿通告

天津法界二十四號路瑞業機器磚窰公司於今年九月七日因司庫梁仍楷去職停止營業該公司經理黃君悅民現委本律師等爲該公司清算人在天津緯路三號成立瑞業機器磚窰公司清理處即請瑞業公司債權債務諸君自今年五月二十日起一月以內每日午前十點至十二點到清理處接洽爲一盼 又據黃經理聲稱瑞業公司長圓形樹膠圖章一具公司司庫小方形牛角圖章一具黃經理簽名備用之中華懋業農商兩銀行空白支票各一東均被梁司庫帶走理應聲明作廢以後關於瑞業公司收付款項寫立書據非經清算人簽名蓋章概不生効特此一併通告

本律師等事務所　天津天緯路三號　電話總局三八九三號

散拿吐瑾

黃先生問趙先生

君精神好得很作事不倦真令人羨慕然我剛才辦了些公務便覺得非常疲乏衰弱到這步田地如何是好 先生呀你有什麼法子可以救濟我呢

趙先生答黃先生

我身子本不甚强健因我常服散拿吐瑾延年益壽粉這粉乃獨一無二之補品有病好病無病也好君能常服這粉不上幾星期保你精神百倍除了這個我是沒有第二個轉弱爲强的方法可以告訴你了

力古洋行

新由法國巴黎運到大宗金銀花紗花樣特色售價極廉即請駕臨參觀是幸

開設英中街電話南局一八六九

營業時間由上午八點至晚九點

瑞星照像館

本館新發明孤明攝影藝術精良並備新式文武海陸軍大禮服各種西服一備化裝之用並代售旅行快鏡及代洗賣膠片如蒙惠顧不勝歡迎

地址法租界天祥市場北便門美豐金店對過

▲福厚堂劉買置德慶商場樓房聲明

逕啓者爲德慶堂梁於民國十七年夏曆戊辰閏二月二十二日憑中人說合將自置坐落天津日租界旭街蘆莊子北地基一段計地二畝五分上有自建三層樓房一所計德慶商場全場樓房以及靠馬路門市樓房兩所住宅樓房一所土木相連應有俱全賣與福厚堂劉名下永遠爲業同中言明場內各租戶自立契日起四十天內一律騰清歸福厚堂劉自行處理德慶堂梁不得干涉所有德慶商場欠內欠外及指該房地押借錢款等項以及親族地隣如有爭執一切葛糾或有手續不清之處均歸德慶堂梁担負完全責任自行清理不與福厚堂劉相干恐未週知特此聲明

▲感謝良醫

敬啓者鄙人偶得週身發燒四肢無力週身起紅點延請王雲舫先生診治服藥數劑霍然全愈眞乃神醫妙手謹登報端以表謝忱先生寓日界花園西興隆里傍博濟醫院

感謝人張文亨謹啓

▲出售

茲有地二畝二分距法租界河沿甚近附有磚築貨房兩層每層有五千三百方尺及公事房車房下房俱全共售洋七萬五千兩有意者欲知詳細情形請投函本報第十六號信箱

▲許卓卿君啓事

鄙人已於民國十年同中析產分居個人財產均經呈報法廳備案以後利害各不相涉特此聲明

▲豐潤旅津學生同鄉會啓事

敬啓者我豐潤旅津學生同鄉會於本五月四日由各校代表假法政地址改選職員劉君金堂與任君際昌被選爲繼任正副會長舊任會長楊君居敵與馮君濟寬畢業去校已交代完竣恐未週知特此佈聞

▲麥邊洋行廣告

敬啓者本行有來自外洋各色硬木數種另有上等柳安木料與及現成做就之地板窗門如門緬等樣最合近日建築美麗大樓公館之用敝行因招徠顧客起見價格特別公道且備有各色樣子以便駕臨參觀如蒙賜顧請至英界菜市傍本賬房接洽無任歡迎

英租界麥邊洋行謹啓　電話南局二千一百九十四號

逕啓者敝處定於本月二十二二十三二十四等日上午辦公時間由九時起至十一時止下午放假停止辦公此佈

開灤礦務總局北方售品處啓

高亭唱片

隆記商行獨家經理

本行經理高亭鋼針唱片素蒙各界歡迎爲中國鋼針唱片界開一新紀元 茲又將鑽石針唱片採辦齊全 到唱機仍按八扣 用洋十餘元可購唱機一架誠家庭內唯一娛樂品 鑽石針唱片名目如左

（余叔岩）珠簾寨 戰太平 烏盆計 搜孤救孤 李陵碑 洪洋洞 狀元譜 八大錘 空城計 魚藏劍（言菊朋）清官册 迴龍閣 法門寺 寶蓮燈 戰蒲關 法場換子 汾河灣 斬子 擊鼓罵曹 奇冤報（馬連良）珠簾寨 四進士 審頭刺湯 雍涼關 祭瀘江 清官册（梅蘭芳）太眞外傳 轅門射戟 天女散花 西施 嫦娥奔月 御碑亭（陳德霖）孝感天 孝義節 彩樓配 虹霓關（荀慧生）孝義節 虹霓關 玉堂春 穆天王（徐碧雲）御碑亭 薛瓊英（劉鴻聲）探陰山 鍘美案（劉寶全）烏龍院 寧武關 長沙對刀 百山圖

其餘南北名角唱片名目繁多廣東蘇灘音樂跳舞唱片無一不備請駕臨隨意選聽

開設法界泰康商塲南便門

隆記商行啓　電話南局二九四九

神功大藥房

批售 泰西藥品醫科器械衛生材料花粧用品

承配 各大醫士方劑

自製 福坤藥片十滴藥水以及其他神效良藥

張伯麟醫院

張伯麟院長　門診下午一時至四時　出診下午七時至九時

盛郁女醫士　專任接生

天津法租界綠牌電車道路　電話南局二九八四

傳聲唱片

尚小雲最新唱片到了

法界新菜市大安里對面

電話南局一九二五

華新磅廠

飛馬商標

大槽球磅照碼八扣

本號現設法界廿九號路馬桂家樓三十一號便是

（借電話南局一九二五）

內外大小方脈 推拿急慢驚風 針灸危險大症

女醫士趙玉嶽專門 婦女科 小兒科

包診婦女多年不孕及一切疑難大症秘製神效丸散膏丹

分法界綠牌電車道中恒和西里趙氏醫寓

▲郝希允大夫照常應診

上午門診　下午出診　門診四角　出診二元（車資在外）

寓英租界十一號路四十二號（即福蔭里口）

電話南局二五二一

市場一覽 (三十一九日)(信源盜報告)

五年公債大票	九六
七年長期公債大票	七四
九年金融公債大票	七六
十年六釐公債大票	六四
十年七釐公債大票	六三
十一年八釐公債	平
十四年八釐公債	八五
九六八釐公債	二二二
賑災七釐公債	
特種國餘庫券	
直隸四次公債	
直隸省市政公債	六扣
直隸五次善後担保	八二
直隸興利公債	八二
津浦鐵路支付券	
京漢鐵路支付券	七扣
易漢鐵路支付券	
十二年公債兌換券	小五扣
十三年公債兌換券	小五扣

股票

中國銀行股票	四十
交通銀行股票	三二
實業銀行股票	一百一
金城銀行股票	一百
啟新公司老股票	四十
啟新公司新股票	三五
開灤礦務局股票	四十兩
天津自來水股票	一〇二
北京電燈公司股票	八十
久大精鹽股票	四一
中華紡紗股票	五十
中法實業債券	百二

金融

先令	二九七五
大條	二七六二五
老頭	六四九
美匯	六九五
日匯	六八五
洋元	六九五
日金	三七
小洋	一〇九
銅幣	一三五
奉票	四二五
吉票	二一
俄鈔	一一二
美鈔	一一一
英鈔	一〇八
日鈔	一一一
銅元	三百九
標金	三二八五
拆息	五分
洋元	七二五三七

國際大阪公司輪船廣告(日期按陽曆算)

注意 天津日界中街 電話經理室南局九九零 營業室南局九九一

法界碼頭第十號 事務處電南局三二三三 一三四·九二一 碼頭棧房南局一三零八

▲船票售出處 天津日界宮島街 中日運輸公司 總局二七四三號 北京日本國際觀光局北京分局東局二二八三 天津觀光局電話南局二八八

▲各船各都有無線電設備 注意凡帶〇(白圈)之船不搭客

△塘沽出帆

◎開往門司、神戶、大阪

●長江丸 五月十九日到 五月廿二日下午三點開

所有客人請於廿二日上午九點十分到東站隨所乘之火車赴塘沽並乘軍大的行李於二十日請交英界大阪碼頭用船運塘沽

●長安丸 五月二十四日到 五月二十七日開

●長江丸 六月三日到 六月七日開

◎開往大連、上海、基隆、高雄

●盛京丸 五月二十八日到 五月三十一日開

●長沙丸 六月八日到 六月十一日開

●福建丸 六月十八日到 六月廿一日開

▲開往橫濱

●十八小野丸 五月二十日到 五月廿二日開

▲開往上海

△青島出帆

▲開往、門司、神戶、大阪、 泰山丸、六月一日

△大沽出帆

▲開往紐育

●哈不路丸 六月十五日

▲開往歐美各州南洋孟買、神戶大連、神口、請委托寄貨

△大連出帆(上午十點)

●亞米利加丸 五月二十一日

●香港丸 五月二十五日

●長崎丸 五月廿八日

日清汽船株式會社廣告

△天津出帆

▲開往大連、青島、上海、

●華山丸 五月十五日到 五月十六日上午五時開

●唐山丸 五月二十三日到 五月二十六日開

天津代理店 電話南三三三三 大阪商船會社 九二一 二三九

家主胡老太耶少章於夏曆三月二十六日上午八點二刻仙逝於天津日界協興里六號謹擇於二十七日申刻入殮謹此報聞 家人夏起順謹稟

青天雷命相驚人

注意 飛星另有潤格

現設法界泰康商場三樓樓上大六號 課三角命相清談一元武餘批論子評及

介紹人 劉震東 王冠軍 武向胡 煥猷 裘公達 許卓卿

天津立宏公司廣告

啟者本公司專代安裝衛生暖汽設備冷熱水管大小鍋爐各種機器以及電料等項工程堅固精良無危險之虞

開設天津特一區無錫路十九號 電話南局二一五零

本公司啟

恒豐洋行

Spokoinys Dept' Store

夏季大廉價

本行最著名為『價低貨高』現值夏季正好及時請各界惠臨一觀

九扣至六扣

本行發售各種綢緞布疋洋貨化粧物品百貨等類諸君一來比較便知究竟便宜不便宜

特一區中街廿八號惠通公司旁邊

▲京漢鐵路管理局廣告(第一百八十九號)

案奉交通部第六八一號訓令內開國內旅客聯運除京奉全路及津浦路津濟段特別快車已經售聯運票外其餘京綏路膠濟路及京漢北京石家莊間又津浦路津濟段內普通客車迄未發售聯票應均定於本年五月一日起恢復聯運以利交通而裕收入等因奉此查本路北京前門豐台長辛店坨里琉璃河高碑店保定府定州正定府石家莊各站定於本年五月一日暫先恢復旅客聯運其售聯票除分行外特此廣告週知

▲京漢鐵路管理局招商投標承購前清皇車暨雞公山飯店所用各項器具及物品廣告(第一百九十一號)

本路長辛店材料總廠車務庫存有前清皇車暨雞公山飯店所用各項器具及物品現准招標出售定於五月十八日下午四時在北京總務處當衆開標各商願承購全部或一部分者可向總務處課領取器具物品清單並到材料總廠車務庫房看明貨色限於開標日午前將標價密封投到本處隨標呈繳押款洋三百元不得標者發還得標者移充價款限期交足餘價將貨出清逾期押款沒收不繳押款者標函無效特此布告

請吸大香賓香煙

定價從廉 購者迅速

裝璜美麗 煙葉嫩黃 材料純淨 製造精良 烟味濃厚 吸之清香 送禮待客 均都適當 各賣煙家 均有代售

法界二號路大陸大樓 宏泰烟公司謹啟 電話南局二六四八號

律師李讓亮啟事

鄙人現已辭去大理院庭長執行律師職務

接洽地點 北京在西四巡捕廳胡同三十二號電話西局一三四八 天津法界巴黎道五號啟興洋行電話南局七一八

交通銀行廣告

電話 經理室一八零零 營業室一七一零 一八九零 電報掛號六六三九 天津法界四號路 (北洋)

本行創設於前清光緒三十四年股本總額一千萬元專辦存款放款匯款貼現款及國外匯款等業務並奉政府特許代理國庫發行鈔票北京及各省均設分行或通匯機關如蒙惠顧無任歡迎

光明汽水股份有限公司廣告

KWANGMING AERATED WATER CO.

本公司之汽水經北洋醫院法國著名化驗師賴大夫化驗證明確為質潔味美適合衛生之飲料

開設天津特別二區興隆街東口 電話東局六百卅號

北京 保府 濟南 唐山 古冶 趙各莊等處均有代售

萬源湘繡

春令送禮·湘繡最宜·翎毛走獸·
花樣新奇·抬毯靠墊·圖棹椅披·
大小屏幅·一應俱齊·名媛閨閣·
應用必需·諸君惠顧·無任歡迎·

萬源湘繡 總號 長沙紅牌樓 天津 日租界旭街

分發行所 上海 三馬路畫錦里西首 漢口 後城馬路西首

電話總局 二五六四 四零九二 電報掛號 一零六二

愛國同胞快用國貨裕國

(農商部註冊) (馬棋牌啤酒)

天津 明星啤酒公司 總發行所 英租界廣東路 電話南局一七七三 製造廠 特三區俄國花園旁 電話南局二二二

BISQUIT DUBOUCHE & CO.

Cognac

Five Stars Brandy

Guaranteed 20 Years Old

環球馳名

老牌五星白蘭地酒

此老牌五星白蘭地酒以純淨葡萄汁釀製且存放二十年之久故酒味香醇常飲此酒確能得提神補血之效而價值又廉誠補身及宴客最佳之美酒也

請諸君嘗試是幸 各食物店均有代售

法商比士桂果納克公司啟

PELLEGRINI & Co.

TIENTSIN

TELEPH. No. E. 0.319 VIA MARCO POLO 3 ITALIAN CONCESSION

義亞公司 天津義界西馬路三號 電話東局三一九號

IMPORT

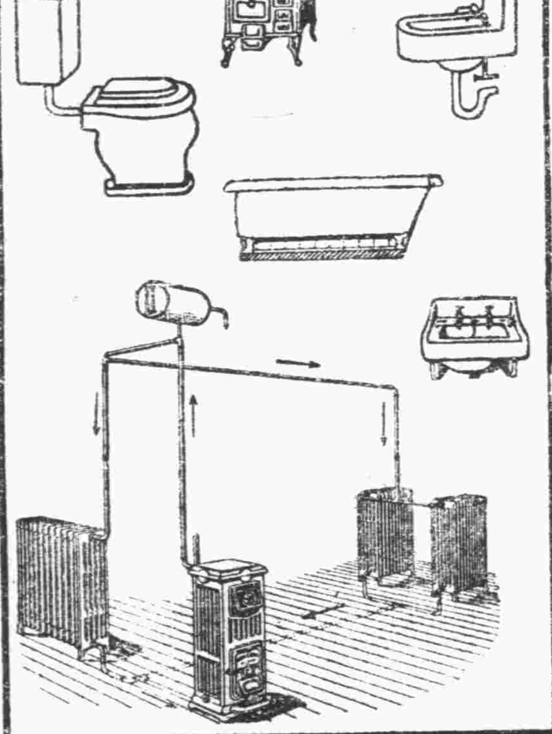

HEATING, SANITARY AND ELECTRICAL INSTALLATIONS

THE BEST MATERIALS AND WORKMANSHIP AT VERY MODERATE PRICE

中西醫院廣告

本醫院宗旨慈善以濟世活人博濟衆爲天職診斷男女內外各科皆有專門醫學士担任診察異常精細總乞手到病驗爲目的在津開設歷有年所貧不取利遠不辭勞遠近皆知有口皆碑今又不惜重貲大加擴充爲便利病者起見每日早七點鐘開診至晚十點停止不拘早晚隨來隨診遇緊急病症半夜亦可出診星期日照常開診治療內外各科婦科兒科眼科耳鼻咽喉科花柳科針灸科推拿科西法切割各種手術無不精巧器械完備病室清潔並注射各國六百零六及各種清血藥針手術輕妙毫無痛苦無論新患舊發一經本院治療無不藥到病除誠病家福音也

本院開設天津南門臉路北電話總局四零三五號

投稿新章

（一）本亭歡迎投稿、除詩文詞賦外、均備薄酬、並徵求各種畫片、
（二）體裁不拘、文言白話並錄、惟以新穎雋潔者爲佳、
（三）著作酬金、每千字分二元、一元、五角三種、畫片酬金、如名人名勝時事美術名伶名妓等、皆按原價酬、特佳者加倍、諷畫每張五角、特佳者一元、
（四）來稿請謄寫端正、切勿草率、並註明受酬不受酬字樣、其受酬者、並請標明字數、
（五）來稿不論錄取與否、概不退還、但隨稿聲明、並附有郵票者、不在此例、
（六）投稿須於函面註明快哉亭投稿字樣、並詳書作者姓名住址、加蓋圖章、自加圖點、
（七）附金概於每月（陽曆）一日發給、投稿者須具條署名蓋章、向本報會計部取、逾三月不領、卽將附金註銷
（八）所投之稿、如有抄襲情事、卽將附金取銷
（九）閱者諸君如發現抄襲之稿、請向本報經理告發、不勝歡迎之至

讀者通訊

且齋先生　示稿兩悉。診贊甚慚。定卽披露。

東哲

旅聲先生　大作收到。正於小報中披露。記者

梅園三弟　事冗未得卜晤。至念。府上想必一切安好。轉瞬入夏。揚仁雅集能復成立否。近日遊興如何。暇乞示之是盼

吉弟閱此通信。如聽無線電話。只能聽。不能說。覺悶否。一笑。　御拜

呻吟語釋

世之人何嘗不用心、都只將此心錯用了、故學者要知所用心、用於正、而不用於邪、用於要、而不用於雜、用於大、而不用於小、

東哲謹按　此一段正中時弊、今人每自謂不能用心、其實賭博之事、纖毫俱精、衣飾之事、分寸必較、其用心決不在少、所謂不用心者、不用於學問道德而已、此段中所謂正、指格物致知而言、所謂要、指安身立命之事而言、所謂大、指平治天下國家之經濟而言、凡一切人慾放縱之行、皆邪也、酬酢虛文之類、皆雜也、米鹽瑣屑之事、皆小也、一用心其中、則終身不能振拔、以致心神散亂、精氣耗滅、不惟不成君子、且亦促其生命、故宜收束此心、使用於正、則身心安、用於要、則精神聚、用於大、則志氣奮、不獨成爲君子、且可康樂永年、何樂而不爲乎、

小言

情場手段　東哲

日本使館告我國。謂報紙常載激刺性之文字。將影響日僑之安全。此言誠是也。足見日本駐華公使。爲一愛其人民者。特行之不得其道耳。如眞愛其人民。莫若反求諸己。反求諸己之法如何。卽於田中內閣求解決之法而已。蓋無論中國報紙有如何激刺之文字。其原料皆田中先生供給之。設使彼不遣一兵至中國。我國報界。縱有欲作激刺性文字之心。亦苦於無詞可措。世界之强國亦多矣。居留中國之人民亦衆矣。何以對日本獨有激刺性之文字。皆田中先生之賜也。現時中國報界。卽願作日本之走狗。而宣傳其德意。奈死傷遍地之事實。爲不可掩。耀武揚威之軍隊。爲不可掩。日本以如此强大之激刺加之吾人。而又恐吾人受激刺。其愛我之深。不啻林黛玉之愛寶玉。此種愛恨矛盾之手段。昔曾見之於情場。今乃於國際見之。怪矣。田中之對其人民也亦然。將謂恨之乎。則彼固謂爲保護僑民而興兵也。將謂愛之乎。則驅無辜之戰士。而至死地。一若恐其長壽者。爲愛爲恨。令人難明。且亦知如此足以惹起中國人民之惡感。如此足以危及日本僑民之將來。既知之矣。宜卽改圖。然兵之來也方未已。一若惟恐不激成兩國之惡感者。是則譬之妙玉之與寶玉。既欲清修。又示愛情。以垂老之政客。乃纏綿顚倒如此。一以情場之手段出之。怪之甚矣。我姑不作戲言。致正告日本國民。我國人神經至清晰。知此次之事。非日本國民之旨。且日本國民受壓迫之苦痛。我等方深憐憫之。惟盼其早得解脫、不忍怨恨之也。

第十八期詩鐘題

東　夷　分詠格

蛇

五月十八日截止收卷　五月二十一日揭曉

售卷處　本報營業部

本日要目

▲一版卽九頁▼
讀者通訊　呻吟語釋　情場手段　文苑（詩）　養晦草廬漫筆　小學探體　擬重修繩金塔碑銘　修改下的德謨克拉西

▲第二版卽十頁▼
評四郎探母　偶然感想　開灤礦務局　歐西名人（四十七）　神出鬼沒之芝加哥骷髏黨　花譜　談珍碎語　讓婚

▲第三版卽十一頁▼
讀紅樓夢筆記　記河南之紅槍會　象棋殘局　城南鐘聲　燃犀錄

文苑

偶患足疾累日不能出門有作　張玉我

葵能衛足豈荒唐、（見左傳）郤曲而行足竟傷、（見莊子）自恨不如春有脚、能催桃李媚東皇、厥疾纏綿竟未瘳、（脚氣一名厥疾見素問篇）雷池一步亦生愁、室中閉置如新婦、且對丹青作臥游、

小園晚步　前人

花影弄窗前、晶瑩月在天、暗香穿廢圃、暝色奪孤烟、坐對三生石、旁臨一畝泉、隻身林壑外、無酒亦陶然、

保陽雨夜　前人

穿雲聲淅瀝、似欲報春殘、紅泣花如錦、青垂竹數竿、一燈聊破寂、孤枕自爲懽、偶憶明朝事、西山拄笏看、

靈雲寺晚眺　張玉我

寺爍名如故、階空景更幽、雜花深沒徑、弱蔓曲縈樓、翳翳日將入、涓涓水自流、方塘開半畝、（寺東匯爲深池乃一畝泉餘浸）喧寂此鴻溝、

次因陳雨後郊行原韻　前人

雨後山如笑、林花簇簇新、化工如有意、阿堵爲傳神、偶一適蒼莽、猶堪見性眞、涓涓流水外、閒煞問津人、

擬重修繩金塔碑銘　劉祖陶未定草

勝蹟之經常而不滅者、必其得地氣之精英者也、宏模之既壞而復完者、必其資人功之保護者也、倘任其興廢之自然、非賴有人神之共佑、將無千年鞏固之基、必貽一朝傾頹之患、藉曰不然、盍徵諸古、按皇軒於夏鑄、考璿構於殷圖、周王北洛之宮、秦帝南山之闕、西京故事、不聽雷霆、東國遺基、倏臨風雨、莫不陵遷谷變、共榛灌而邱墟、火絕烟沉、與雲雨而块莽、其有據坤靈之寶位、借神道之宜扶、占省會而圖基、揆巽方而宅址、能鎮火炎、相傳於耆老、克鍾靈氣、煥起乎人文、成而不毀、頹而復興者、是爲豫章之巨觀、名曰繩金之寶塔、溯建塔之初年、實有唐之天祐、本市林之舊地、掘舍利之奇珍、因茲良緣、用成善舉、全憑大地、創建浮圖、工窮雕鏤、妙出丹青、飛棟神行、廻甍靈構、創七級之宏規、作千秋之寶器、俱往而寒來、亦日新而月盛、云何楹檻剝蝕於風霜、規模變成乎瓦礫、氣象凋殘、風雲淒慘、七層均仆、片瓦無存、民居庇蔭之資、屏藩旣失、市廛輻輳之地、灰燼迭遭、（未完）

養晦草廬漫筆　毅超

義妾

金陵雛妓娟娟者、弗詳其里居、有謂係浙人、有謂係蘇產者、詢之姬、只知張姓、（假母之姓）亦莫能自道其鄉貫、蓋幼時被匪類拐出、輾轉墜落於風塵者也、隸籍金陵教坊巷某樂戶、年十五六以來、明眸皓齒、肌膚生香、羣芳大爲減色、一時走馬章臺之王孫、尋花柳巷之少年、聞名造訪、趨之若騖、顧姬性落落、不輕笑言、常於入客紛紛之際、啟齒嫣然、隨卽斂容默默、故有千金容易擲、一笑最難求之語、間有欲親芳澤、充入幕之賓者、無不遭姬白眼、縱纏頭屢擲、迄難如願、而誕之者、猶戀戀不忍舍、於以知姬之見愛於人者深矣、姬感慨身世、悒悒不歡、自念韶光易逝、老大誰悲、不於此時立志、於風塵中物色知己、而以終身托之、將歲月蹉跎、後悔何及、彼諺云、一失足成千古恨、回頭巳是百年身、兩語願足警人、我以陷身火坑、須抱定主義、不爲汚泥所沾染、懸崖勒馬、正在今日、故期期以保茲貞白爲念、是姬雖平康窟迹、如鷄立鷄羣中、翹然恥與儕輩伍、志堅識卓、迥非世之操神女生涯、而以身爲犧者、可比也、（未完）

修改下的德謨克拉西

他們組織上的精神與性質、大都是年紀青的人組合的、他們的德謨克拉西是達到那個程度就是、無論何人祇要服從他們的紀律、合乎他們的需要條件就能入黨、諸君之中或者有人略知青年的共產黨員及喝棒團員的密切生活、這種運動統治人的全部生活、個人都以一種純粹的信仰把他或他自己寄托在這種運動、這種運動深入人的生活裏、知覺裏就好像現在一些宗教的影響一樣、共產主義確實承認自己是替換宗教的東西都應順從那個運動的目標、棒喝團想設他們是替意大利社會造幸福、共產黨想設他們是爲全世界謀幸福、這兩個運動都是源起青年人告奮勇的運動、寧願犧牲他們自己、不避危難、來謀善公共的事情、我以爲這種精神、就是一個極顯然的原因、爲什麼棒喝團能夠招集許多有力氣的青年來戰勝、統治全意大利、及共產黨可以十萬餘之衆來握持那個被戰爭蹂躪的土地、拒絕外來的人、現在意大利、蘇俄的民衆並不怨恨他們的獨裁政府、這個事實雖然有許多人否認、但是我們應當承認是對的、在這兩個破壞選舉制的國家、女子選舉權並未因是而一旦出現、也沒有面帶惱色的農夫四處尋找投票的地點、因此我們可以下一個斷論、因爲普通一般人對於他們的國家、和他們的投票權的奪取、大都是不介意的、所以才自然會有少數活潑的、敏捷的分子來拿全民的犧牲以爲他們獨斷的支配公共事務、這種少數人團體的活動在蘇俄、與意大利是極明顯的、在中國、學生聯合會差不多具有同樣的性質、現在佔據了全國的大半、在日本及其他許多國家、（未完）

小學探體　西神

小學之重要　周禮八歲入小學、教以六書、漢興大史試學僮、能諷書九千字以上、乃得爲史、字或不正、輒舉劾、其重視字學如此、然六書之義、昔人定爲研學者、今且有列名學籍、華顚白首而不通其意義者、小學之謂何、韓愈曰、凡作文人、宜略識字、識字二字、正未易言、往往有誦詩讀書、所居類別、知其當然而知其所以然者、退之之爲言、不言、見文人之不識字、在唐時已多、更可見小學之不講、正不自今日始、文從字順、談何容易、欲求識字、必先研究說文、欲研究說文、必先治許氏之學、然自唐乾元間李陽冰排斥許氏、自創新說、宋王安石作字說二十四卷、逐字求義、創爲同田爲富、土皮爲坡、寺人之言爲詩、邑交爲郊之說、務爲新奇、（未完）

◎驚天動地的世界奇術發現

△實行打倒閻王階級　△可以解放老病死苦

苦海茫茫都由老病死苦天堂迢迢盡歸何有之天人生宇宙爲時幾何縱使貴爲天子富有四海嬌妻美妾擁於前肖子賢孫侍于後亦不過曇花一現霎時幻影故儒有惜寸惜分之慨佛有不生不滅之悲亦於無可奈何之際徒作傷心疾首之嘆而已他如秦皇漢帝妄求仙丹妄冀長生不事學術無益實濟豈意當今廿世紀天不愛道科學發明一日千里除如上天之飛機入海之潛艇殺人光線無線電話化水銀爲黃金用原素造寶石於此等等均已發明外復有史坦那博士降生於德國透徹生死玄妙窮究科學徵徵實行發明

返老還童新術　雖屬史博士之天資聰縱亦上帝愛累年積月殫精竭慮於今始告成功人假手爲之以救吾人也今史博士因親施手術之不易普及復配就藥方請世界醫藥聖哲約翰司美拉博士製成

『返老還童生殖靈藥片』使全世界服之不啻親受史博士之手術而得返老還童矣此藥片已風行歐美惟東亞尚未注意及之今有

美商三德洋行

特運來滬又應中國北部人士之需要特設

生殖靈藥片經理處

於天津法租界廿五號路華中路十八號美華新內電話南局九三七號

各界人士欲購服者可親臨接洽當有詳細說明書及照片奉贈如函索須載明由本報介紹方能寄贈查此藥片神妙難盡可令老婦生子臨危復活白髮變黑瘦弱轉强不獨補心補腎已也且服後不害百病不偏寒熱四時均可常服巧合兩全世界人之體質服法簡便並無發生副作用之廣告惟分男用女用注意但不可錯服錯則有男變女女變男之患購服者務須特別注意及之天閹及陰陽生人則可聽其自便擇服查此神藥來華不久而在中國南部人士咸爭先購服傳頌奇效僉謂此藥出世可以解年老病死苦實行打倒閻王階級云

再者三德洋行營業部擬設於法界二十六號路浙江興業銀行對過因翻造五層洋樓俟工竣卽遷入正式開幕此布

垂危復活之非律素氏

返老還童實驗者

▲天德醫院緊要啓事

本院茲因院址不敷應用已覓妥相當地點仍賡續組織醫院以資擴充所有敝院門面傢俱廉價出兌有合意者請來接洽爲荷

天津法界馬家樓二十九號路天德醫院啓

▲李景光受任李疑生君顧問

▲茲受駐津美國軍需處運輸主任李疑生先生聘爲常年法律顧問並代理特定法律行爲一切保護責任此佈

本律師住法界泰康商場旁胡同內電南一七五

鹽谷醫院

專治

●外科　痔瘻　痔核　脫肛　脫腸　包莖　疔瘡　瘰癧　癰疽　乳炎　腹膜炎　骨折　骨膜炎　粉瘤

●花柳病科　梅毒　橫痃　魚口　疳瘡　啞聲　脫毛　陰萎　淋病　睾丸炎　尿道膀胱炎　關節炎　早漏

●皮膚科　癬疹　濕疹　疥癬　丹毒　猩紅熱　腋臭　紅斑　痘瘡　搔痒症　粉刺　禿髮　凍傷

本醫院特備養病室空氣流通光線鮮明中外看護婦招待週到聘有中日語熟練譯解病原

門診自午前九時至午後六時　出診不拘時間

入院　隨時

院長鹽谷信治謹啟

院址日租界明石街浪速街角電話總局四四〇〇

天津日本租界

共立醫院

內科一般　外科一般　小兒科一般　產婦人科　皮膚科　耳鼻咽喉科　眼科　X光線科　人工太陽燈　其他電氣化學的療法

▲本院各科均有專門醫學士主任　▲病室產室設備完全隨時入院　▲病理試驗衛生之理化學試驗　▲各種治療針預防針狂犬咬傷之注射　▲產婆早晚收生不拘　▲門診午前九時至十二時午後二時至五時但有急症不在此限　▲設在日界郵局斜對過　▲電話總局三十

▲▲泰華雲石公司廣告

啟者敝公司專製大小各色方桌面圓檯球案子並各種人造石活如坟地各色石碑及各廳或花園安設水池子各樓梯屋內鑲臉以及雕刻中外古今人物造像並承造色石柱子各種花石地板方磚包辦大小樓房等類一概俱全以上材料敝公司均取自中外名山價廉物美且堅固耐久如蒙惠顧無任歡迎

特一區漢口路八號泰華公司啟

天津飯店

房屋清潔　床褥華麗　菜點新鮮　招待週到　眷屬居住　格外方便　汽車接送　無不應白

開設天津日界芙蓉街　電話總局　四八九四　二六一

成城醫院 R. 成城藥房

藥劑師　陸軍二等司藥正　費樹勛

院長醫學士陸軍軍醫監馬天健

◎診治科目◎　內科。外科。眼科。婦科。小兒科。皮膚科。花柳科。耳鼻咽喉科。

◎時間◎　門診上午九時至十二時。下午二時至六時。出診下午二時至七時。急症者不在此限。

◎住院◎　本院特備清潔病室看護週全隨時可以入院

◎戒煙◎　用新法戒烟、毫無痛苦、不誤作事、尤爲特長、

◎營業種類◎　經售歐美藥品器械。衛生材料。化粧用品。各種免疫血清。以及滋養補品。自製家庭常備良藥。無不完備。調劑處方。精確敏捷。藥價從廉。以資優待。

（地址）法界天祥市場後門斜對過　電話南局二一九三號

戲劇閒評

四郎探母　怪石

四郎探母一劇、取材於稗史楊家將、全劇名雁門關、有八本之多、內尚有八郎探母一幕、此劇、時代爲宋朝事蹟、楊延輝本宋人、蕭太后、蕭大左、鐵鏡公主、均遼人、遼、金、元、正史所載、同爲宋之災星、而此三國、遼被金滅、金又被元所吞、宋亦終亡於元手、地帶、種族、元即蒙古、金近滿洲、遼之稱、在唐代、有征遼之說、薛禮封平遼王、彼時、大約即爲高麗、現在日人所謂遼東半島、是爲唐時之遼、宋代之遼、大抵係在燕北一帶、相傳北京以北某處有蕭太后之梳裝樓、良鄉之塔、相傳即爲孟良放火之處、所謂雁門關、大概即係現在晉北之雁門關、雖傳聞不盡可靠、但可信非唐時之遼、是唐宋兩朝遼之名稱雖一、而地帶不同、不可不知也、楊家事蹟、據正史所載、有楊業其人、但非楊繼業、亦無偉大之功績、有大將潘美、並非潘仁美、亦非神奸巨惡、其楊家將之豐功偉績、潘仁美之讒害忠良、皆取諸稗史傳奇者也、事實上、近乎演義、而內容包含勸忠、勸孝、嫉惡、誅奸、事雖失實、宗旨却正、全劇結構、需角不多、除四郎、公主、佘太君、爲正角外、其蕭后、六郎、宗保、四夫人、八姐、九妹等、俱各當其用、無冗濫之角、穿插、由坐宮起、中間、公主試猜心事、詐令、過關、見弟、見娘、各場、亦無過繁過簡之弊、劇情、楊彥輝流落番邦、十五年之久、關山阻隔、家訊不通、所思親心切、苦無機會、忽聞兩國會戰、母弟從軍、故勾起孝思、亟欲一探慈顏、但阻於關津、難以飛渡、以致書空自嘆、寫來妙有曲折、並非突如其來、公主暗上、偷窺隱私、方入以試猜心事、亦不草率、盟誓、吐實、設計詐令、過關、被捉晤弟、見娘、皆一致聯貫、無脫節之處、四郎雖被公主猜破心事、尚不肯公然托出、要求明誓、是細心處、公主既知駙馬爲敵國要人、而兒女情長、不忍敗露、合謀詐令、足見夫妻情重、任四郎私回探母、尤知大體、四六郎、兄弟相逢、各不相識、因年久不見之故也、母子見面、悲喜交集、令人生感、四郎見南朝髮妻、各有難言之苦、臨別戀戀、純係人情、四郎之措置、論理母重、妻輕、既回、豈可又去、然四郎以探母之舉、實彼（指公主）助成、又何忍棄之、害之、揆諸人情、眞無可奈何者也、統觀全劇於倫理、人情兩不違背、唱法、四郎自嘆時、用西皮慢板、悠揚婉轉、正可傳自悲自嘆之神情、自述時、倒板、及哭頭、均合情況、與公主對口時、用快板、頗見緊湊、六郎升帳時、四郎之『大喝一聲如雷震』、及以下快版、亦足傳神、見娘之『老娘親、請上、受兒拜』、之回龍腔、又『去去就來』之來字、直引長至下場門方止、均格調合律、全劇、劇詞中字義、率皆明顯通達、訛字及扞隔不通之處甚少、內中尤以『楊延輝坐宮院自思自嘆』一段、『未開言不由人淚流滿面』一段、『失落番邦十五春』一段、『老娘親請上受兒拜』一段、敍述周詳、詞義悽楚、劇名貼切、毫不離題費解、雅俗共賞、婦孺能知、戲裝、公主爲遼人、番邦女子、飾旗裝者多、四郎被擒、既爲番邦駙馬、論理服飾應與蕭天左等相同、但戲班向例、於駙馬翅子之外、加狐裘雉尾、即可表明爲番邦駙馬、相沿如此、亦不必苛求也、總之、此劇劇情、劇旨、結構、穿插、歌樂、詞句等、皆有相當之價值、再配以名角演之、更當有聲有色、無怪乎、爲目下名劇之一也、

談珍碎語（二）

梁友珍

盛珍在富連成社四科中、入科最遲、然唱正戲而享盛名則極早、盛珍以一外行子弟、側身於人才濟濟、而梨園世家子弟極多之富連成社、竟能卓然超羣、壓倒儕輩、而爲該社之中堅台柱子、其聰慧勤勵、于斯可見、珍於謹守師規一則、尤奉之最力、故向不與外行交相往來、在後台與外行絕無交談等事、珍雖不善聯絡交際、然前台人緣極佳、每演一劇、彩聲之多、雖彼之以善交際名者、亦皆退避三舍、蓋珍負有驚人之技能、眞實之藝術、遂使公平之觀衆、不由得不爲之喝采、珍之永紅而不衰者、全在以藝術而博人稱也、

盛珍能劇多而且精、若爛熳天眞、嬌憨可人之閨門旦、如戲鳳、鴻鸞禧、八本得意緣、御碑亭等、逸趣橫生、譴不傷雅之玩笑旦、如打兒、打刀、小過年、一疋布、下河南、龍鳳配、賣餑餑等、巾幗英雄、做白衆賓之刀馬旦、如馬上緣、穆柯寨、穆天王、樊江關、虹霓關、八本兒女英雄傳、鐵弓緣、英節烈等、雍容華貴、艷麗逼人之旗裝戲、如閨房樂、珠簾寨、查關等、剛勁矯捷、女中英雄之武旦戲、如演火棍、打韓昌、殷家堡、蚆蜡廟等、花旦戲之胭脂虎、浣花溪、戰宛城、浪淡旦之坐樓殺惜、翠屏山、吹腔劇之小放牛、打花鼓、蕩湖船、崑曲劇之金山寺、斷橋亭、鬧學、驚夢、無不引人入勝、深博歡迎、而反串四本梅玉配之黃婆、法門寺之媒婆、亦復別有風味、喧賓奪主、獨步一時、珍能用本嗓唱老生調、會憶其於宜城院、（又名碧洋湖、在審七長亭之前、）串唱珠簾寨李克用所唱最難唱之昔日有個三大賢一段、竟能一氣呵成、韻味濃厚、三個嗹喇喇、亦有分寸、殊屬可珍之至、

現下演虹霓關者、每多頭本夫人、而二本即改丫環、此例創之蘭芳、余則極不以爲然者、蓋一人於一劇內、前後分飾兩角、本屬故意炫能之俗技、揆之劇情劇理、皆屬背違、且二本夫人之唱做、本並不較丫環爲輕、且於頭本劇戰後、無充分時刻之休養、（未完）

偶然感想

召南

老僕殷祥、役於余家三世矣、克勤克儉、居然小康、一日訓子曰、蒙經者、爲人不可須臾離也、天地覆載、古今興亡、包括殆盡、作官發財之道、不外乎讀此、汝父之不能爲大官做處長者、良以幼時未讀此耳、今日思之、追悔何及、我兒其勉旃、

聞之捧腹而笑、見者出門而哇、咸醜其勢利小人、祇知升官發財、且升官發財之道、亦非僅讀三字經所能成功、

雖然、彼亦有善焉、已不讀書而知悔、是有改過上進之心、勤儉且使子讀書、是無被役於人之志、爲大官做處長、是其所羨之的、初知蒙經、即曉蒙經之益、猶有本來面目、由是觀之、良知未喪、尚不失爲人之道、較之目不識丁之大官處長、猶高一籌也、

開灤礦務局戲目

本星期六日、爲開灤俱樂部國劇社第九十次彩唱之期、戲目愈見精采、茲列於後、

俞仲愷　雪盃圓　劉秉初　捉放曹　西河

邪　魚腸劍　陸獻亭　李少琴　徐母罵曹

李直姓　王者相　王庚人　務外閒人　徐郁周

盜宗卷　雅趣館主　李克昌　王菊仙　寶

蓮燈　打堂　王质生　李克昌　小桃　翠屏山

花神

叔通

通城南、有古宅焉、廣十餘畝、廳舍房屋數十間、宅後、有一花園、草木繁雜、皆百年物、而以桂樹爲尤古、然久無人居、常見妖異、亦不知爲何氏之宅也、今歲新正、通之禁烟局、遷設於斯宅、余友楊生、辦公於其中、一夕被人招飲、彼素不善杯中物、席未終、已酣醉矣、主人命二人舁之歸、抵局時、已近三更、酒漸醒、乃解履登榻、苦不得眠、少頃、欲溺、乃起至園中、時明月高懸、照耀如畫、春風嫋嫋、萬籟俱靜、生即溺於桂樹之側、朦朧間、遙見樹後有一女郎、年可十八九、長袖古裝、儀容秀美、見生欲遁、生此時戀其美、亦不知權、乃追之、女奔時、袖裙飄拂、香風流溢、行數武、停步作色曰、狂郎何爲、生乃叩其平生、曰妾桂花仙子也、言已、遂杳、生大驚、酒已盡醒、急返舍、而女已在室中矣、謂生曰、妾與君有仙緣、故有今日之遇、請勿懼、當不爲君禍、但無媒、羞自薦耳、生喜、與之共榻、羅裙甫解、異香滿室、次日晨、女起別、生曰、觀卿之美、使人忘死、請常來也、女諾之、由是夙夜必至、一夕生方獨坐、女慘然入、曰與君緣滿、今長別矣、生欲有詞、而女已沒、遂不復至、前日生面述於余甚詳、尚有慘然不捨之意、現若入其室、尚有桂花之餘香云、

歐西名人（四十七）

◁濮皐▷

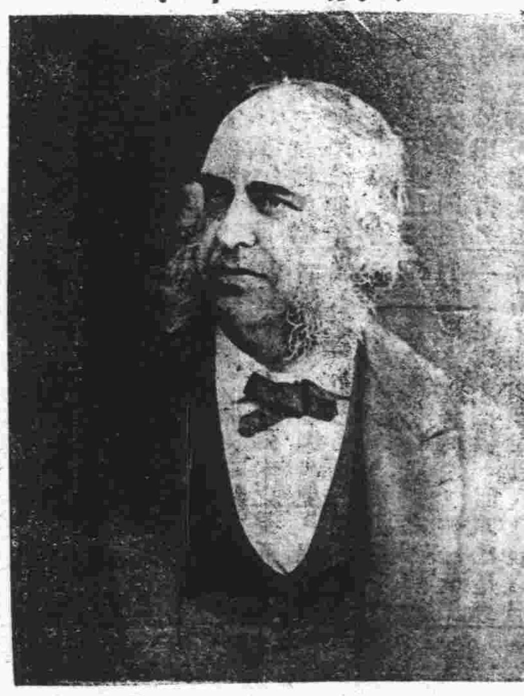

本報自製銅版

濮皐

濮皐、法國外科醫學家也、生千八百二十四年、卒千八百八十年、爲大學外科教授、並爲人學實驗所長、及人學校教員、生平著述、關乎人學之書若報、甚富、輯爲五大編、名之曰『人學記』、人學者、關係於人身之科學、所研求者、解剖的人學、風俗的人學、古史的人學、語學的人學、生物學的人學、各種人學之病理比較、人學獨立爲一科、本未甚久、賴各種科學之發明、及達學即（進化學）之發明、人學乃興、千八百六十四年、濮氏設人學會、得會員五百餘、此人學初盛之一紀念史也、

爬山的老太太

英國有名爬山家勞斯夫人、今年已六十一歲、精神矍鑠、爬山之興、猶不稍衰、夫人曾攀登英國及南非許多高山之巓、最近又決意登日本之富士山、偕其子漢米爾登勞斯氏乘日郵坎拿大號由非洲抵神戶、擬稍事休息、即實行攀躋富士山、有人告以際此冬季、富士山頭、積雪甚厚、不易攀登、夫人笑謂雪何足慮、彼曾爬過積雪之山不少、且有滿布大塊堅冰者、亦未嘗怯退云、

苦情小說　讓婿

樾鑄氏張鐵錚作

張生介玉、粵人也、美丰姿、有才名、年十九、負笈來申、行裝甫卸、以母命往省其姨、姨適黎姓、早寡、家甚富、契闊多年、相見之下、欵接殊殷、知生此來就學、隻身在外、諸多勿便、即命下榻家中、以晰夕可與爲伴也、生不忍却、頷之、談次、有女郎搴幃入、携書包、憨態可掬、見生在、羞避不遑、姨呼之、始逡巡復入、低鬟匿笑、侍立姨側、姨謂生曰、此汝表妹翠仙、年十有八矣、猶憨跳如小兒、童心未改也、言罷、使相見、生驚女艷、凝睇良久、女揚目見之、益羞不可仰、惟俛首弄衣角而已、

自是、生遂館姨家、每放學歸、除與姨話家常外、則與翠仙花陰苦讀、沼泮垂綸、蓋桃源天台、不是過也、

姨有甥女嚴蕙芬、少翠仙一歲、冰雪聰明、有殊色、與翠仙同學、每試輒冠軍、翠仙弗如也、顧紅顏命薄、十五、母以難產死、父帥初、好冶遊、嘗與妓名花玉香者結不解緣、復以千金爲之落籍、玉香既歸、擅作威福、儼然主婦自居、視蕙芬尤刻薄、而蕙芬則安之無怨也、玉香之從帥初、慕其多金耳、至其所歡、則大有人在、有錢國瑞者、與玉香尤得、其從帥初也、已互相訂有密約、故出籍後、猶時於夜中往來不絕、玉香有婢、名繡英、腹心也、（未完）

神出鬼沒之芝加哥骷髏黨

徐公達

豈知這天晚上、他溫習其舊功課時、大吃一驚、原來發覺一內藏銀、失去其半、而發現一封書信、亟忙拆視、上書『你眞是呆漢、給黃金所驅使、受黃金的束縛、一天到晚、奔波勞碌、提心弔膽、肉體上精神上的痛苦爲何如、我憫憐你的際遇、特地來把驅使你束縛你的黃金運去些、使你減少一些痛苦、你要怎樣的感謝我啊、』下面並不具名、却繪上一個可怖的骷髏、翌日、他雖據情報告警署、但至今仍沒破案、又有某銀行庫內、忽告失竊現欵十餘萬、在空銀箱內、發現白紙一張、上面也繪着一個骷髏、於是大衆知道係骷髏黨所爲、但庫門完好如初、不知他何由而入、倒成一個疑問、又有一次、火車被刦、時正午夜、乘客都深入夢鄉、忽被鎗聲驚醒、摩挲倦眼、只見車廂中突然來了不少蒙面怪客、面幕上都印着骷髏、方分頭搜刦、畢事後、一聲警號、相率躍下、那時火車開駛很速、他們負着東西、還能很從容地跳下車去、一般乘客、爲之舌撟不下、

骷髏黨之仗義　該黨積案纍纍、固然罪不容誅、但貧民受其賙濟、和鋤強扶弱的事、也時有所聞、像該地附郭、有母女二人、作工度日、後來不幸工廠停頓、一時謀不到其他相當職業、以致衣食不給、日處窘鄉、結果母以女兒姿色尚佳、便暗中託人向城市中妓院接洽鬻身事宜、此舉固非心願、但受環境逼迫、含此殊無別策、接洽妥後、才給女兒說明、但女哭着說道、情願餓死、不肯離開老母、更不肯以淸白之軀、供人蹂躪、雖經乃母多方譬解、終於無效、二人正在對泣之際、忽聞庭中似有一樣沉重的東西墮下、接着聽得屋上有人喊道、『不用哭、銀子來了』、二人趨出一看、果見地下有一包東西、拾起解視、都是纍纍銀幣、大喜欲狂、但不知贈銀者究爲誰何、（未完）

各類小廣告

洋樓出售　地址法界二十四號路西頭兆豐路　吉地面積三畝六分零洋樓三所　設備完全價格低廉　接洽處日租界大綸號

女教師待聘　茲有英國太太　願於上午教授兩小時功課或會話欲聘者請投函特一區一號路一五二號可也

劈柴發售　德聲劈柴煤炭廠廣告　本號發賣干劈柴廚房作飯爐灶烤肉極需之燃料每元八十斤各租界一律管送　開設南市大舞台旁電話總局四千六百〇四號

調經靈丹　新發明調經坐藥此藥之效力較內服藥靈驗十倍直達病源婦人頭暈嘔吐腰酸無力脹滿腹疼串疼子宮寒涼等症百發百中能增多紅血球減少白血球能使血液循環靈通能令婦人面色紅潤精神充足代售處天祥市場後門內德華錢舖東南城角悅文齋刻字舖每料二元詳在發票

出售　今有種養地一大段計十一小段每段七八畝不等頗合墊地之用坐落津北宜興埠村東距新開河渡口約一里許每畝價洋八十元如欲購者請至特三區大王莊八緯路鴻善里旁德盛成面議可也電話南局二五三八經管人張文起啟

金菊園　利記　**飯莊**　包辦中西酒席應時小賣雅座寬潔招待週到特聘著名廚師巧製各式時菜麵食魚生肉粥俱全　代售廣東林玉生丸　開設法租界中國旅館旁電話南局七百九十號

德順湧牛奶鋪　專售新鮮牛奶各種新式點心有益衛生精求潔淨內設雅座招待週到男女均可入座地方分外清爽定價無不公道如蒙惠顧請駕臨嘗試定知言之非謬也　開設在法租界馬路東

西醫　卓景榕　診所法界馬家口文興里　門診早八時至午三時

樓房廉價出售　日界中央地皮三畝五分前樓一座三層四樓四底後樓一座五樓座底外平房十間號房兩間電燈購來水暖汽鍋爐衛生器具應有出有空地寬闊足可另建新樓數五地點適中極合住宅刻下急於自手願按最廉價格出售如有願盡者請至日界協昌里後淡格街八號有人領看

電影明星　請寄下郵票四十分即奉上美國男女電影明星精美照片一打　南門外陳記樓後天津美術供應社

宴賓樓飯莊　雅座清潔　招待週到　中西大菜　一概俱全　開設法界西開新電影旁電話南局一千一百八十七號　電話南局一五一八

文興公司出租　最新式鋪樓任房衛生浴房恭桶齊全交通利便環境高貴欲租者請至法租界北洋醫院旁文興里廣發源領看電話南一〇七六

招聘　茲有華商某大公司擬聘請西洋貨門市部主任其委必須長於美術裝飾陳列設備並須富有經驗熟悉中外人情商業者方爲合格如有此項資格者請自書履歷投函本報第十一號信箱以便訂期接洽

▲今有某貴夫人　痼疾垂危　經本社葉古紅先生治愈發願施湯藥一千服本社樂助其成定每日早十時至十二時施醫持單赴梨棧萬全堂取藥以處方一千次爲限特此通告地址法國磚窰好樂里電話南局一八七六號　古紅醫社

廣豐隆　啟　枝　發莊　運到鹹魚　腐乳鹹菜　白糖糕上市　南北雜貨　各種俱全　開設法租界菜市南首電話南局三一一二號

星記飯莊　承接金豬　飽餃麵食　燒味鹵味　改良牛賣　開設西開二十九號恒和西里西口

▲麗章照像館　專照像片　內照外照　照像材料　代客冲印　佈景優美　交件敏捷　精工放大　極爲方便　各種俱全　物美價廉　樣式新奇　絕不遲延　法界新菜市西大安里對過　電話南局一九二五

▲專治胎前產後　七十二症　自興堂秘製黑珍丹　（主治）孕婦胎動將墜　四肢浮腫　赤白帶下　氣上攻心　四肢寒熱　咳嗽　頭痛心痛　嘈雜吞酸　胎死腹中　難產橫生逆生　產後胎衣不下　敗血不行　兩脇脹滿　肚腹脹痛　熱頭痛寒　中風不語　血崩不止　四肢逆冷　寒閉無脈　氣上攻心　嘔吐不思飲食　赤白帶下　骨節疼痛　傷寒　咳嗽痰喘　渾身浮腫　（兼治）婦人無嗣室女乾血癆症　治症尚多詳載婦科奇書函索附郵票四分即寄　價目每打服十一元函購照寄　總售處天津法界廿七號路華衞里五號眼房

▲**雙妹老牌馳名花露水**

雙妹老牌之花露水不但清香可愛且能治傷寒傷暑傷風酒醉頭目疼痛昏眩等患用此香水沾透手巾鋪於面上自然精神勝常倘有腔腹膨脹刺痛手足酸軟痲痺皆用此香水頻敷患處奏效如神無論居家出外常用此香水沐浴居然提神醒腦功難盡述誠四時不可少之品也

加大每瓶一元一　大號四角四　二號二角八　三號一角七　四號一角一

▲**雙妹老牌著名菓子露**

春去夏來烈日似覺侵肌欲消除暑熱請飲雙妹老牌之菓子露祇將此露一份開冰凍滾水十份飲之其味確有鮮菓子一樣淸香酸甜能開胃消滯止渴生津凡居家出外甚爲便捷另列菓子名目任君採擇便知其妙

檸檬　菠蘿　華菓　甜橙　杏仁　桑子　玫瑰　沙示

大號七角七　中號四角四　小號二角八

▲**雙妹老牌美味咭汁**

雙妹老牌之咭汁乃用上等食料製煉而成無論中西餐食口之於味也有同嗜焉凡煎炸牛羊魚蝦等物用此汁調味無以尚之且能醒脾開胃除痰祛風降氣消滯誠餐中不可少之物請嘗試之其味無窮皆實好也

加大每瓶一元一　中瓶二角八　小瓶一角七

▲**雙妹老牌辟疫臭水**

際此天時不正各疾叢生一切污穢微生等物設法辟除爲佳請用雙妹老牌之臭水一份開清水約百份洒於各處能驅絕各種微生物及污穢之氣可免傳染及觸發疾病之患有益人類之功甚偉誠衞生不可少之物也

大號五角五　二號三角三　三號二角二　四號一角一

天津大胡同　**廣生行有限公司**

讀紅樓夢筆記

張笑俠

第三章　各人之小傳

賈薔小傳

賈薔、亦賈府正派之孫也、自幼父母雙亡、隨賈珍度日、辛亥年間、因元妃省親事、派往姑蘇採辦女伶及樂器、並聘教師等事、秋季返京、即在梨香院排戲、派其管理、後與齡官私、一日購小鳥一支、能啣旗串戲、興頭而反、齡官見之、觸其故意打趣、隨放之、賈璉赴台站時、使其與賈芸等同理榮府、亦隨芸環等嫖娼聚賭、狠狽爲奸、可惡之甚矣、

賈芹小傳

賈芹者、亦爲賈府之正派孫也、其母周氏、頗能迎合鳳姐之心、爲之謀事、壬子之春、派其管理沙彌道士、住於城外之水月菴、隨與小尼等有私、甲寅之冬、有人貼一帖於榮府之大門、曰、『賈草斤年紀輕、水月菴裏管尼僧、一個男人多少女、窩娼聚賭是陶情、不肖子弟來辦事、榮國府內出新聞、』被賈政見之氣甚、當即又接無名信一件、隨使賴大往水月菴將女尼女道士等、一並帶回、至時芹正與沁香等飲酒、不知就裏、隨之入城、因賈政衙中事忙、使賈璉發落、從此除祭祀慶賀外、再不准其入榮府矣、

記河南之紅槍會

周聰

翌年——民國十一年——會中忽來一異人、自稱精於符籙咒語、不特可避刀槍、且可抵禦槍砲、衆試之良信、遂奉爲教師、傳授法術、晰夕研求、及傳授十餘人後、異人忽一夜不知所之、自是紅槍會內有堅強之組織、外神秘之法術、勢力駸駸日上月異而歲不同、羽翼既成、橫絕四海、於民國十四年冬、遂開始參加政治運動——爲紅槍會歷史中最重要之一頁、

然有一事、須追述者、民國十二年、劉鎮華繼馮玉祥爲陝西督軍、所部鎮嵩軍悉隸豫籍、强半皆係土匪改編、野心難馴、紀律不修、兵士三五成羣、携械出營殺人越貨、奸淫擄掠、無所不爲、踞要津者、又悉係豫人、對於部下之橫行、民衆之呼籲、褎若充耳、反培克擬斂、苛稅重重、陝人銜之、深入骨髓、每年歲暮、豫人回鄉度歲者、輒半途爲陝人所殺、棄屍於路、有時並於屍背上大書、『殺盡河南人』五字、即此可知陝人恨豫人深矣、(未完)

象棋殘局

象局彙刊　天津魏金泉棋局　鮫川錢夢吾輯選

第十九局(雲散日出)　着法紅勝明日披露

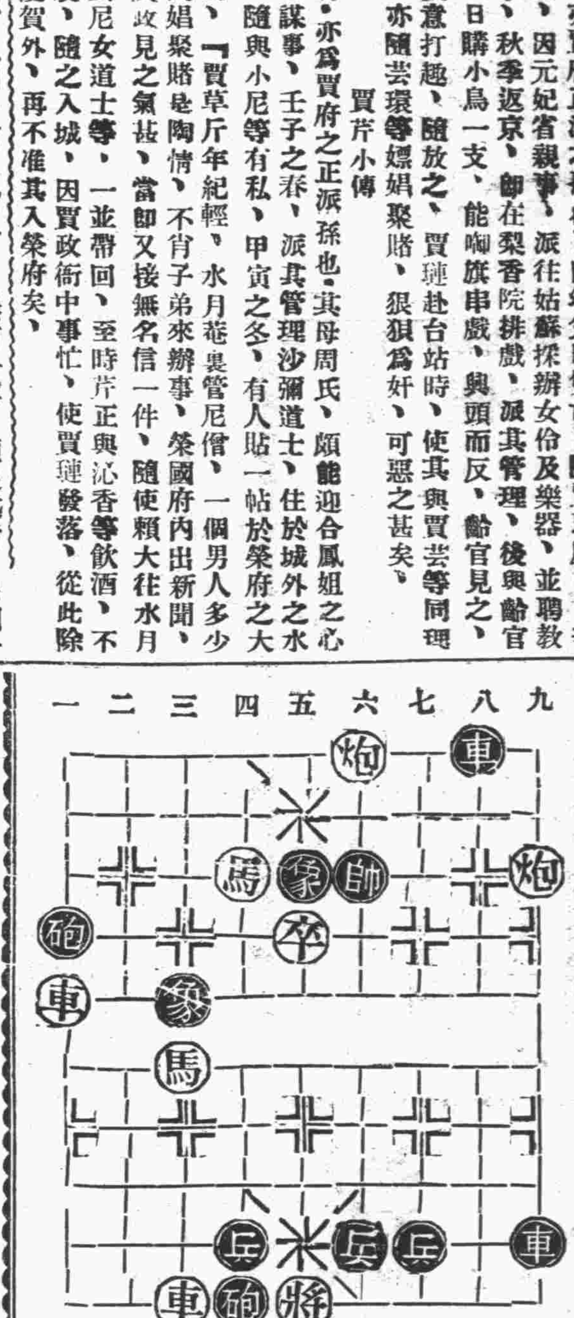

燃犀錄

時代中關於司法界中之反映

昱

余聞言嗒然而意乃立覺不快、恍有入幽谷之感、齊君覺之乃慰曰『此尙作弊之最佳最守法者、汝不久將爲第一科科員彼時可遠離彼二書記矣』、余强笑而應之、居久之、余乃又睹一司法界之反映現像、此現像在持法律、而如此等之縣中、以爲生者、亦不乏之、事發生在余已升職爲第一科科員、而兼一掛名書記官、蓋因齊君之意、或以爲失其應允彙差之言、故力鼎其成、月則支乾薪焉、然爲科員後、則知其弊端較彼書記員所爲、更加層層不窮出現、且較書記員所爲更規模宏大、明目張膽以串演、較彼書記員之偷偷摸摸、類似鼠竊、不可同日而語、此科所轄事權較爲重要、而所有一切政務亦皆管理、然與司法方面本無關係、但事權雖分而爲二、彼司法之審判等事歸承審員辦理、而弊之作用則一鼻孔出氣而已、且納賄於此、較直接納賄於承審員更爲爽快有效、於是此第一科中、所作各買賣中最有利者此其二也、始吾本不明此中內幕如何、但知其黑暗淡之汚垢所也、繼吾側身其中、亦循循日理其應理之事、他無所知、知亦勿問、吾知彼等亦必竊笑吾爲呆大、一只能辦事之庸人而已(能辦事則謂爲庸人、則無才無學、亦必有大作爲之人矣、思之、爲之一嘆而已、又何爲耶)、是時余亦不以爲意、蓋是時雖已知此種弊病必有、然尙未親睹、而終則竟目睹此等幻戲矣、某日余赴縣署辦公、至則尙空無一人、雖時將近午、是時余乃處理各項事務、忽茶房叩扉入、謂第二科于先生有要事商、可否請入、余聞言停筆詫而自思曰『于先生耶、余不之識』、乃謂僕曰『彼于先生謂訪余乎、恐誤』——僕曰『否否、彼明言謂訪先生也』、余姑應之、使報可、於是一面光而圓之官僚派人物、挾其卑鄙之態貪狼之目光以俱入、余勉立讓之坐、彼僞讓久之始已、乃向扉顧而低聲曰『余此時來意、先生或已知之、然吾不得不詳訴之、先生知縣東富庶之村有幾乎、其中多財主、而多守財奴』言至此、(未完)

此欄專載社會相、歡迎投稿、酬勞從豐

城南鐘聲

卷一　五　李澂盦著

統山生端草劍頭浙米作危炊槎頭漢水思前釣玉帶山門感舊遊湘綺仇武三唱云書仿仇英金線柳箱留武后石榴裙飛一四唱云曲譜雙飛憐乳燕詩成百□感枯魚亟錄之以實我鐘聲

李子申都護爲詩鐘射鵰手善畫梅秀逸處能得金冬心錢松壺法乳舊遊於白栗齋(廷鑾) 鐘會尙記其西密四唱爲竹外日西沈一角花間雨密散千絲茲錄其城南社作多壽四唱云經誦密多聞佛偈字成仁壽記宮名進談七唱云蕭相萬錢推主進阮瞻三字誤清談天街夜色凉如水碎錦云(兩句分嵌七字)色映水波天與接凉生街柝夜如何西密四唱得元者爲余鄉人胡諳仲聯云飛將隴西曾射虎笑人高密旦攀龍後旋即預於定武北上之役豈先兆耶余亦用高密以侯封高密曾與漢碑曳淮西竟倒韓得傳臚同日玉陽二唱諳仲得兩元其一云弄玉驂鸞遊碧落華陽瘞鶴向朱方其一云李陽大俠驚三輔宋玉微辭托九歌又清一五唱余以防蜀漫勞清野策當關枉恃一丸封春隨寒食淸明過愁比三秋一日長亦得兩元春隨一聯因是日適過清明故爲閱卷者所拔取較諳仲花卷之碧沉太華清鐘遠紅闇吳興一桐歸殊欠工嚴也

同社之以畫梅馳譽者子中而外尙有徐友梅胡秀章二老友梅之畫梅偏重於寫花疎枝冷蕊閒似羅兩峰秀章則專注力於畫本遒柯古幹一以童二樹爲法於詩鐘皆偶一爲之友梅颸紙五唱云春雨堤邊驄馬路晴雲天上紙鳶風鶴三蟬聯云(兩字一嵌第一句尾一嵌第二句首) 一天雪霽宜招鶴三月春深正聽鶯均稱工雅又陶淵明杖分詠云歸去能尋三徑樂春來常挂百錢遊與秀章所作之歸隱惟君眞曠達過橋扶我自從容可謂異曲同工秀章又有落葉范蠡分詠云三徑莫令童子掃五湖好共美人遊殊有扁舟豈爲納凉來之興趣

子中於同社中謬許余與陳誦洛當葉效光未入社之先以誦洛爲最年少袁倉山有清才奇才之分余則謂二者不容軒輊誦洛不愧清才之選其有文一唱曰文苑傳從唐宋始有莘功豈割烹要樓老五唱云陌頭柳怕樓邊見霧裏花從老去看八月十三碎流云笳聲十八秋多怨弓影初三月可憐棗韓信分詠云投我以心思報主相君之背勝封王詩鐘分詠云句到能工窮亦顧聲如可扣問何妨皆舉重若輕另闢蹊逕雖雨打芭蕉無此清脆也

余嘗戲謂誦洛曰君所爲之詩鐘余似能爲之因舉露秋四唱之桂花冷露無聲膩桐葉新秋有信凉子通二唱之燕子一簾風絮亂馬通三尺雪花寒抱名一唱之抱葉寒蟬沉

天德醫院

本院組織完備主治內外科眼喉皮膚花柳等科有抱痼疾者施用新法治療必能喜出望外也

診例　門診洋四角貧者減半出診二元

時間　門診午前九時至下午五時出診

地址　法界馬家樓廿九號路吉祥里中間　電話南局九百六十五號

光耀電池廠

天津法界念九號路恒安里對過井號　電話南局三一八四號

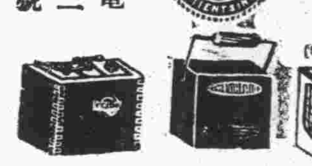

本廠自造各種蓄電池專供汽車汽船電話電報無線電話火車工廠等用自開辦迄今二載有餘銷出頗多一經購用無不稱贊價廉物美堅固耐久售出時一例出立保單以昭信實並專運各國電料及修理代辦計劃一切電氣事業無不滿意克已如蒙光顧不勝歡迎

代客過電　修理舊電池　兼售添配零件　電池藥水每瓶二角　招請外埠經理

▲▲香港天壽堂馳名聖藥到津

眞海狗腎 健腎丸

此丸不燥不熱專治男子老少腎虧身體軟弱房事過度艱於子嗣一切等、服之定能種子壯身誠男子天然之聖品也每盒大洋一元五角

婦女福音 姑嫂調經丸

此丸不寒不熱專治婦女一切雜病如月信不調經水淡白經來腹痛久不受孕等症服之效驗如神有不可思議之功誠種子調經之聖藥也每盒大洋一元外埠寄費加一

天津經售處　東馬路共和大藥房　法租界五號路北洋廣告公司售藥部

最新式美製 乾德來牌 娛樂汽車

樣式時髦　乘坐舒服　機件堅固　價值低廉

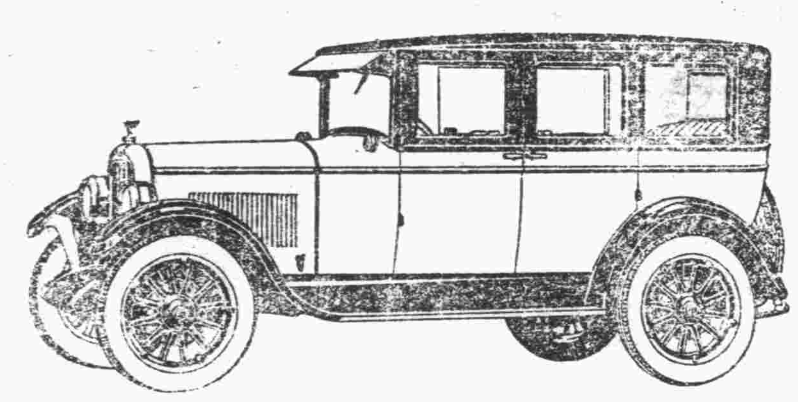

天津法租界六號路　電話南局二一一八　德昌洋行啟

先施公司

請用　先牌

全國洋廣貨店均有發售

李同益呢絨莊

(電話南局一百七十三號)

遷移聲明

現因原址拆造新屋暫寓法界新菜市對面楊福蔭路北口照常營業賜顧諸君仍請光降一俟原址新屋落成再行搬回恐未週知謹此佈告

▲房地出售廣告

敬者今有吉地一段計四畝餘地坐落日租界大羅天西內有極潔淨住宅一所倉庫櫃房下房廚房自來水電燈等一概俱全如有紳商合意購買者請駕臨日租界福島街老電燈房對過森洋行面商可也森洋行謹啓　電話總局一〇四九號(北洋

▲▲雙道人山水扇面

每件一元

青綠加倍點景加倍他件暫不收

▲收件處本埠營業部

白金龍香煙大贈獎

購煙可得四百元

本公司白金龍香煙爲極品國貨久荷愛國諸君歡迎茲爲酬謝諸君提倡國貨熱誠特舉行酬謝券每煙一桶附送本券一張(購烟時請向經售家索取)共定二萬號售足二萬桶即開獎一次所有獎品詳列如下

頭獎一獨得熱心國貨金牌一面值洋四百元
二獎一張獨得熱心國貨金牌一面值洋一百元
三獎一張獨得無線電機一座值洋五十元
四獎二張各得電風扇一座值洋二十五元
五獎二張各得照相機一個值洋十五元
六獎四張各得手表一個值洋七元
七獎五張各得華絲葛女衣料一件值洋四元
八獎十張各得磁碗十只值洋二元
九獎二十張各得毛巾一打值洋一元
十獎一百張各得十支白金龍煙三小包
十一獎一百張各得十支白金龍二小包
十二獎四百張各得十支白金龍煙一小包

京津中國南洋兄弟煙草公司啓

平和洋行保險部啟事

敝行代理英國著名保寧火險公司鳳凰火險公司及揚子水險公司歷年所專保各種火險及海面水險保費格外公道並有賠償辦理尤爲簡捷久蒙各界所推許並望投保諸君逕向敝行接洽可也

電話南局二一六五 一零九九

英商 **華隆洋行**

啟者敝行之營業專承保各種保險事宜如各種壽險火險水險意外險汽車險均能受保一經投保其保單即爲有效蓋敝行經驗閱歷實能保全顧客之利益也惠顧者請運臨英租界中街工部局對面本公司事房當面接洽爲妥

電話南局二三一一 二零

中售傢俱 室內裝璜 裝修花園 建築樓房

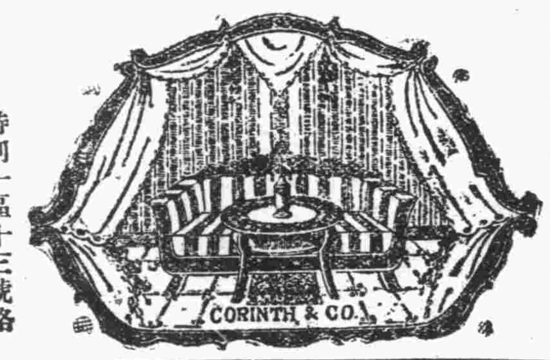

德商 **克林工程司**

特別一區十三號路 電話南局二八零四

▲**明鏡大相士 相天下一人**

明鏡大相士現寓法界馬家口長春大旅社三樓同人等久慕其名乃往訪焉所云吉凶禍福已往未來之事知無不言言無不中足見先生之所學不但家學淵源且有異人神授比較江湖術士大有天淵之判諸公不信請問津焉

介紹人 謝玉田 任少泉 龔心湛 高士傑 王懷慶 趙聘卿 張樹元 潘鼎新 全啟

▲**新到**▼

各種式樣惟克特(victor)保險櫃 此爲最近改良全鋼防火美國保險櫃 裝有業爾牌(yale)合實鎖 各櫃皆有底輪可以轉動自如 顏色鮮綠甚爲美觀 價值特別便宜

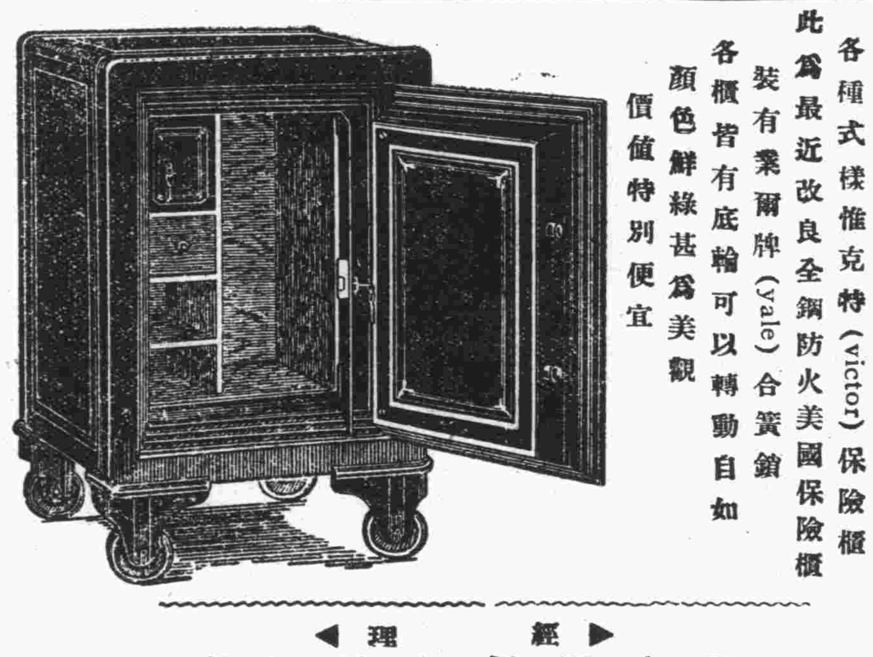

經▶ ◀理 公事房用具陳列室 英中街花園對面電話南局二五五三

▲▲秘製 **戒烟奇效丸**

鴉片之害受者已知其苦每見有志之士屢欲戒除然苦無相當之戒煙良劑是其欲脫離苦海者亦難矣有志戒煙諸君請服本丸當爲君脫離苦海之蓋此丸經數載之研究及多次之試驗以中西合製之藥品煉成不寒不燥亦不吐瀉之奇妙戒煙丸無論煙癮之深淺一服此藥不但精神舒暢身體漸漸強壯連服數日癮既斷淨即其他瘧疾亦剷除無餘矣

每大盒四元 每小盒二元 外埠函購寄費加一 郵票通用

總經售處 北洋廣告公司售藥部 天津法界巴黎道

利德點心公司

佈置華美 食品精緻 宴賓享客 心暢神怡

開設英租界海大道開灤礦務局南路 東電話南局一五七三號

▲▲**大律師金殿選**

事務所 法租界仁和里十一號 電話南局二二九一號

注意注意 久咳成癆

多咳傷肺 日久成癆 查治癆必愈之藥迄今外國醫藥兩界尚無發明目下只有 上海唐拾義大醫生久咳丸 直接有華咳除痰之功間接有防癆保肺之效正本清源舍此莫屬此丸每瓶附入形如鈔票驗真券一張直接寄回本廠可換圖畫一張無券是僞品有券而照漠糊者亦係僞品請勿以重生命

總發行上海廣西路 父子大藥廠 世界各埠均有經售

▲▲**律師夏孫榆**

精辦民刑行政各訴訟及華洋訴訟並非訴訟事件對於人權夙抱扶植主義貧者委託並可酌免公費 寓河北二馬路樹德里三十八號電話北局五一三

福祿林大飯店 開設法界廿七號路

電話（二二四）（一五九七） 南局（二二一四）（一九一六）

西醫 兪保康

奉送

滋補戒煙新法

憑經驗學識著成是欲戒除煙癖者不可不看是書

函索附寄費郵花一分面索即奉 法界北泰大樓二樓 兪保康診療室

▲▲**鳴謝治淋專家**

敬啟者鄙人向不涉足花叢對於真個消魂未敢嘗試日前因醉至未成行春光一度則次日排尿作疼點點白濁淋漓不止以未經此事之人驟患此症驚惶萬狀前閱益世報第二張載有梅毒淋濁完全包醫人廣告係天津盧莊子信利馬車行西榮德里志新醫院即趨車往訪一據常大夫云係患急性淋病應用新法洗療內服新藥注射血清在一星期可能痊愈即按包醫診治三日止疼消腫一星期淋病全無可稱治淋專家特此聲明敬爲介紹 鳴謝人王倫五謹啟

西醫常志新專治花柳淋病

花柳病 本院創設已十餘載診治內外各症來院醫治者均得良效對於花柳病頗有經驗凡患花柳一切毒症曾經醫治無效或未除根者本醫確實檢查包能斷根注射各國六〇六或九一四藥針手術敏捷不疼不腫定價從廉

淋病 無論新久經年不愈諸醫束手百藥無効者本醫詳細診斷用最新治療法能在最短時間見效 包醫由十元至五十元止限期治愈 極速限日治愈 立給保單

診時 上午九點 下午七點 **張繼漢**

女醫生担任婦兒科產科經驗宏富

開設天津盧莊子信利馬車行西榮德里電話總局五〇九二號

北洋志新醫院院長 **常志新**

武齋洋行

開設天津法界中街 電話南局一三七四

啟者本行經理日勝亭各種球台並附屬品以及一切零件等新到貨物甚多價目格外從廉並備有各種台球樣本函索即奉

惠羅百貨公司

惠羅百貨公司

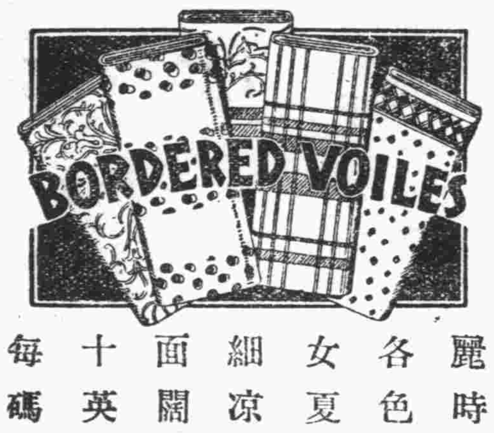

新到巴黎名廠精製美麗時花各色婦女夏季細涼紗面闊四十英寸每碼售洋四元七角五分

六疋英製式婦女夏季細絲府綢條子散花各色俱備適宜夏季短衫衣料或旗袍之用面闊四十英寸每碼售洋二元五角

數十疋最近出品婦女夏季絲軟縐紗花色美麗面闊四十英寸每碼售洋一元五角

三十七疋最美麗婦女夏季細蔴紗面闊四十英寸每碼售洋一元七角五分

價廉貨高

六疋新式巴黎時花白底帶各花細花婦女夏季細蔴紗面闊三十八英寸每碼售洋三元九角五分

英製夏季婦女全絲織細軟綢花色美麗面闊四十英寸每碼售洋三元九角五分

凡本公司所陳列各貨爲外洋新近出品非常堅固式樣美觀定價克己各界參觀無任歡迎

各種衣料 初次來津

（注意）本公司新由各國名廠運到大批細涼紗細蔴紗全絲軟綢時花綢紡美麗綢紗莫不應有盡有貨高價廉務請各界前來參觀便知言不虛也

營業時間由早晨八點半至下午五點半止 電話三零一五 六號 現錢交易或貨到收款 本公司啟